

ESTADOS FINANCIEROS

**Créditos y Ahorro Credifinanciera S.A., Compañía de
Financiamiento**

Estados Financieros bajo Normas de Contabilidad y de
Información Financiera Aceptadas en Colombia - NCIF por el
año terminado al 31 de diciembre de 2017.
Con Informe del Revisor Fiscal

Créditos y Ahorro Credifinanciera S.A., Compañía de Financiamiento

Estados Financieros

Año terminado el 31 de diciembre de 2017

Índice

Informe del Revisor Fiscal.....	1
Estados Financieros	
Estados de Situación Financiera	3
Estados de Resultados Integrales	4
Estado de Otros Resultados Integrales	5
Estados de Cambios en el Patrimonio	6
Estados de Flujos de Efectivo.....	7
Notas a los Estados Financieros	8
Certificación de Estados Financieros.....	183

Informe del Revisor Fiscal

A los accionistas de:
Créditos y Ahorro Credifinanciera S.A. Compañía de Financiamiento

Informe Sobre los Estados Financieros

He auditado los estados financieros adjuntos de Créditos y Ahorro Credifinanciera S.A. Compañía de Financiamiento, que comprenden el estado de situación financiera al 31 de diciembre de 2017 y los correspondientes estados de resultados, estados otros resultados integrales, de cambios en el patrimonio y de flujos de efectivo por el año terminado en esa fecha, y el resumen de las políticas contables significativas y otras notas explicativas.

Responsabilidades de la Administración en Relación con los Estados Financieros

La Administración es responsable por la preparación y correcta presentación de los estados financieros de acuerdo con las Normas de Contabilidad y de Información Financiera aceptadas en Colombia (NCIF); de diseñar, implementar y mantener el control interno relevante para la preparación y correcta presentación de los estados financieros libres de errores materiales, bien sea por fraude o error; de seleccionar y de aplicar las políticas contables apropiadas; y, de establecer estimaciones contables razonables en las circunstancias.

Responsabilidad del Auditor

Mi responsabilidad es la de expresar una opinión sobre los mencionados estados financieros fundamentada en mi auditoría. He llevado a cabo mi auditoría de acuerdo con normas internacionales de auditoría aceptadas en Colombia. Dichas normas exigen que cumpla con requisitos éticos, planifique y lleve a cabo mi auditoría para obtener seguridad razonable en cuanto a si los estados financieros están libres de errores materiales.

Una auditoría incluye desarrollar procedimientos para obtener la evidencia de auditoría que respalda las cifras y las revelaciones en los estados financieros. Los procedimientos seleccionados dependen del juicio profesional del auditor, incluyendo la evaluación del riesgo de errores materiales en los estados financieros. En el proceso de evaluar estos riesgos, el auditor considera los controles internos relevantes para la preparación y presentación de los estados financieros, con el fin de diseñar procedimientos de auditoría que sean apropiados en las circunstancias. Así mismo, incluye una evaluación de las políticas contables adoptadas y de las estimaciones de importancia efectuadas por la Administración, así como de la presentación en su conjunto de los estados financieros.

Considero que la evidencia de auditoría obtenida proporciona una base razonable para emitir mi opinión.

En mi opinión, los estados financieros adjuntos, tomados de los libros de contabilidad, presentan razonablemente, en todos sus aspectos de importancia, la situación financiera de Créditos y Ahorro Credifinanciera S.A. Compañía de Financiamiento, al 31 de diciembre de 2017, los resultados de sus operaciones y los flujos de efectivo por el año terminado en esa fecha, de conformidad con las Normas de Contabilidad y de Información Financiera aceptadas en Colombia.

Otros Asuntos

Los estados financieros bajo normas de contabilidad y de información financiera aceptadas en Colombia de Créditos y Ahorro Credifinanciera S.A. Compañía de Financiamiento al 31 de diciembre de 2016, que hacen parte de la información comparativa de los estados financieros adjuntos, fueron auditados por mí, de acuerdo con normas internacionales de auditoría aceptadas en Colombia, sobre los cuales expresé mi opinión sin salvedades el 21 de noviembre de 2017.

Otros Requerimientos Legales y Reglamentarios

Fundamentada en el alcance de mi auditoría, no estoy enterada de situaciones indicativas de inobservancia en el cumplimiento de las siguientes obligaciones de la Compañía: 1) Llevar los libros de actas, registro de accionistas y de contabilidad, según las normas legales y la técnica contable; 2) Desarrollar las operaciones conforme a los estatutos y decisiones de la Asamblea de Accionistas y de la Junta Directiva, y a las normas relativas a la seguridad social integral; y 3) Conservar la correspondencia y los comprobantes de las cuentas; 4) Adoptar medidas adecuadas de control interno y de conservación y custodia de los bienes de la Compañía o de terceros en su poder; 5) Reflejar el impacto de los riesgos cuantificados en el estado de situación financiera y el estado de resultados, el impacto de los riesgos a que se ve expuesta la Compañía, medidos de acuerdo con el con el Sistema de Administración de Riesgo de Crédito (SARC), Sistema de Administración de Riesgo de Mercado (SARM), Sistema de Administración de Riesgo de Liquidez (SARL) , Sistema de Administración de Riesgo de Lavado de Activos y Financiación del Terrorismo (SARLAFT), Sistema de Atención al Consumidor (SAC) y Sistema de Administración de Riesgo Operativo (SARO), con base en lo establecido por las Circulares Básica Contable y Financiera y Jurídica de la Superintendencia Financiera de Colombia; y, 6) Efectuar seguimiento a mis recomendaciones sobre control interno y otros asuntos de las cuales, según mi criterio profesional, a la fecha del presente informe se han implementado en un 32% y el 68% se encuentran en proceso de implementación. Adicionalmente, existe concordancia entre los estados financieros adjuntos y la información contable incluida en el informe de gestión preparado por la Administración de la Compañía, el cual incluye la constancia por parte de la Administración sobre la libre circulación de las facturas con endoso emitidas por los vendedores o proveedores. El informe correspondiente a lo requerido por el artículo 1.2.1.2 del Decreto 2420 de 2015 y modificatorios lo emití por separado el 27 de marzo de 2018.



Bertha Liliana Adosta Torres
Revisor Fiscal

Tarjeta Profesional 39269-T
Designada por Ernst & Young Audit S.A.S. TR-530

Bogotá D.C., Colombia
23 de febrero de 2018, excepto lo incluido en las Notas 10, 23, 30 y 31 de los estados financieros cuya fecha es 27 de marzo de 2018.

Créditos y Ahorro Credifinanciera S.A., Compañía de Financiamiento

Estados de Situación Financiera

	Nota	Al 31 de diciembre	
		2017	2016
<i>(En miles de pesos)</i>			
Activos			
Efectivo y equivalentes al efectivo	8	\$ 145,259,320	\$ 130,546,960
Inversiones	9	21,931,605	40,692
Cartera de crédito y operaciones de leasing financiero	10	489,246,208	400,660,470
Cuentas comerciales por cobrar y otras cuentas por cobrar	11	29,564,435	30,869,209
Activos por impuestos corrientes		3,517,694	1,448,334
Activos por impuestos diferidos	20	300,150	332,173
Otros activos no financieros	12	18,483,593	13,297,797
Propiedades y equipo	13	1,637,102	1,676,823
Activos intangibles distintos de la plusvalía	14	387,500	59,487
Total de activos		\$ 710,327,607	\$ 578,931,945
Patrimonio y pasivos			
Pasivos			
Depósitos y exigibilidades	15	\$ 590,978,479	\$ 441,724,753
Otros pasivos financieros	16 y 29	10,037,057	26,261,720
Provisiones por beneficios a los empleados	17	1,069,345	892,585
Otras provisiones	18	639,178	639,427
Cuentas comerciales por pagar y otras cuentas por pagar	19	17,489,749	21,910,493
Pasivos por impuestos corrientes	20	1,533,295	1,423,011
Otros pasivos no financieros	21	2,039,199	27,008,891
Pasivo por impuestos diferidos	20	167,225	143,172
Total pasivos		623,953,527	520,004,052
Patrimonio			
Capital emitido	22	37,984,277	36,448,800
Otras participaciones en el patrimonio		37,007,648	14,743,169
Reserva legal		7,707,138	5,858,772
Adopción primera vez NCIF		(109,494)	(109,494)
Utilidades acumuladas		3,784,511	1,986,646
Patrimonio atribuible a propietarios de la controladora		86,374,080	58,927,893
Participaciones no controladoras		-	-
Patrimonio total		\$ 86,374,080	\$ 58,927,893
Total de patrimonio y pasivos		\$ 710,327,607	\$ 578,931,945

Véanse las notas adjuntas.

Carlos Iván Vargas Perdomo
Representante Legal

Gustavo Olaya Sarmiento
Contador Público
Tarjeta Profesional 85774-T

Bertha Liliانا Acosta Torres
Revisora Fiscal
Tarjeta Profesional 39269-T
Designada por Ernst & Young Audit S.A.S. TR-530
(Véase mi informe del 27 de marzo de 2018)

Créditos y Ahorro Credifinanciera S.A., Compañía de Financiamiento

Estados de Resultados

	Nota	Años terminados al 31 de diciembre de	
		2017	2016
<i>(En miles de pesos)</i>			
Ingresos de actividades ordinarias	25	\$ 115,823,108	\$ 77,803,142
Otros ingresos		708,982	889,224
Gastos por beneficios a los empleados	17	15,147,540	12,466,690
Gastos por provisiones de cartera de créditos y operaciones de leasing financiero	10	28,804,129	17,683,187
Gasto por depreciación y amortización	13 y 14	778,102	612,149
Reversión de deterioro de instrumentos financieros medidos con cambios en el resultado		(10,651,872)	(5,343,795)
Otros gastos	26	62,689,551	45,158,343
Otras ganancias		218	16,313
Ganancia por actividades de operación		19,764,858	8,132,105
Otros ingresos financieros	27	4,994,724	6,326,752
Costos financieros	28	18,091,094	9,448,557
Ganancia antes de impuestos		6,668,488	5,010,300
Gasto por impuestos		2,883,977	3,023,654
Ganancia		3,784,511	1,986,646
Ganancia por acción básica (pesos)		100,29	52,73
Total ganancias básicas por acción		\$ 100,29	\$ 52,73
Ganancias diluida por acción procedente de operaciones continuadas		100,29	52,73
Total ganancias por acción diluidas		\$ 100,29	\$ 52,73

Véanse las notas adjuntas.

Carlos Iván Vargas Perdomo
Representante Legal

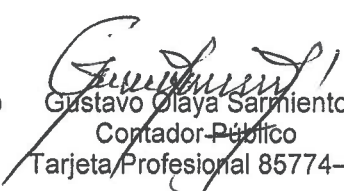
Gustavo Olaya Sarmiento
Contador Público
Tarjeta Profesional 85774-T



Bertha Liliana Acosta Torres
Revisora Fiscal
Tarjeta Profesional 39269-T
Designada por Ernst & Young Audit S.A.S.TR-530
(Véase mi informe del 27 de marzo de 2018)

Créditos y Ahorro Credifinanciera S.A., Compañía de Financiamiento

Estados de Otros Resultados Integrales

	Años terminados al 31 de diciembre de	
	2017	2016
	<i>(En miles de pesos)</i>	
Ganancia	\$ 3,784,511	\$ 1,986,646
Resultado integral total	\$ 3,784,511	\$ 1,986,646

Véanse las notas adjuntas.

Carlos Iván Vargas Perdomo
Representante Legal

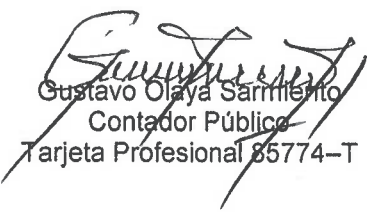
Gustavo Olaya Sarmiento
Contador Público
Tarjeta Profesional 85774-T



Bertha Liliana Acosta Torres
Revisora Fiscal
Tarjeta Profesional 39269-T
Designada por Ernst & Young Audit S.A.S.TR-530
(Véase mi informe del 27 de marzo de 2018)

Créditos y Ahorro Credifinanciera S.A., Compañía de Financiamiento

Estados de Cambios en el Patrimonio

	Capital Suscrito y Pagado	Prima en Colocación de Acciones	Reserva Legal	Adopción Primera Vez NCIF	Utilidades Acumuladas	Total
<i>(En miles de pesos, excepto el valor nominal por acción)</i>						
Saldo al 31 diciembre de 2015	\$ 36,448,800	\$ 14,743,169	\$ 2,004,868	\$ (109,494)	\$ 3,853,904	\$ 56,941,247
Apropiación de utilidades	-	-	3,853,904	-	(3,853,904)	-
Utilidad neta del año	-	-	-	-	1,986,646	1,986,646
Saldo al 31 de diciembre de 2016	36,448,800	14,743,169	5,858,772	(109,494)	1,986,646	58,927,893
Apropiación de utilidades	-	-	1,848,366	-	(1,986,646)	(138,280)
Capitalización 23.799.956	1,535,477	22,264,479	-	-	-	23,799,956
Utilidad neta del año	-	-	-	-	3,784,511	3,784,511
Saldo al 31 de diciembre de 2017	\$ 37,984,277	\$ 37,007,648	\$ 7,707,138	\$ (109,494)	\$ 3,784,511	\$ 86,374,080

Véanse las notas adjuntas.

 Carlos Iván Vargas Perdomo
 Representante Legal

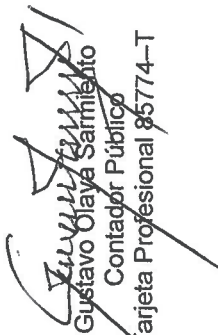
 Gustavo Olaya Sarmiento
 Contador Público
 Tarjeta Profesional 85774-T

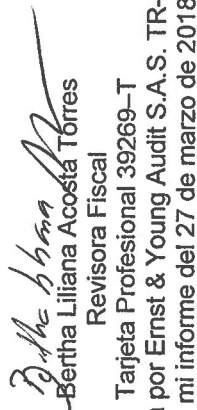
 Bertha Liliana Acosta Torres
 Revisora Fiscal
 Tarjeta Profesional 39269-T
 Designada por Ernst & Young Audit S.A.S. TR-530
 (Véase mi informe del 27 de marzo de 2018)

Créditos y Ahorro Credifinanciera S.A., Compañía de Financiamiento

Estados de Flujos de Efectivo

	Nota	Años terminados al 31 de diciembre de	
		2017	2016
Utilidad del año		\$ 3,784,511	\$ 1,986,646
Gasto por impuestos a las ganancias		2,883,978	3,023,655
Deterioro de instrumentos financieros medidos con cambios al resultado		28,804,129	17,683,187
Gastos de depreciación y amortización		778,102	612,149
Recuperación de deterioro de instrumentos financieros medidos con cambios al resultado		(10,651,872)	(5,343,795)
Otras provisiones		176,511	639,178
Conciliación entre la utilidad neta con el efectivo neto provisto por actividades de operación			
Cartera de créditos y operaciones de leasing financiero		(107,125,550)	(196,170,581)
Cuentas por cobrar de origen comercial		1,692,329	(6,090,890)
Otras cuentas por cobrar derivadas de las actividades de operación		(2,069,360)	(18,868,314)
Cuentas por pagar de origen comercial		(4,420,744)	1,386,609
Depósitos y exigibilidades		149,253,726	123,720,298
Otras cuentas por pagar derivadas de las actividades de operación		-	8,458,676
Otros ajustes por partidas distintas al efectivo		-	(374,397)
Otros ajustes para conciliar la (pérdida)		-	(533,776)
Impuestos a las ganancias reembolsados (pagados)		(2,887,921)	(1,450,952)
Otras entradas de efectivo		(24,969,566)	26,971,286
Total ajustes para conciliar la (pérdida) ganancia		31,463,762	(46,337,667)
Flujos de efectivo netos procedentes de actividades de operación		35,248,273	(44,351,021)
Flujos de efectivo procedentes de actividades de inversión			
Compras de propiedades, planta y equipo		(524,150)	(1,232,561)
Compras de activos intangibles		(542,244)	(106,678)
Compras de otros activos a largo plazo		(4,282,587)	(16,475,292)
Otras entradas (salidas) de efectivo por inversiones		(22,762,099)	10,127,333
Flujos de efectivo netos procedentes de actividades de inversión		(28,111,080)	(7,687,198)
Flujos de efectivo procedentes de actividades de financiación			
Importes procedentes de la emisión de acciones		23,799,956	-
Importes procedentes de préstamos		-	25,952,166
Reembolsos de préstamos	29	(16,224,790)	-
Flujos de efectivo netos procedentes de actividades de financiación		7,575,166	25,952,166
Disminución (incremento) neto de efectivo y equivalentes al efectivo, antes del efecto de los cambios en la tasa de cambio		14,712,359	(26,086,053)
Disminución (incremento) neto de efectivo y equivalentes al efectivo		14,712,359	(26,086,053)
Efectivo y equivalentes al efectivo al principio del periodo		130,546,961	156,633,013
Efectivo y equivalentes al efectivo al final del periodo		\$ 145,259,320	\$ 130,546,960

Véanse las notas adjuntas.

Carlos Iván Vargas Perdomo
Representante Legal

Gustavo Olaya Sarmiento
Contador Público
Tarjeta Profesional 85774-T

Bertha Lilliana Acosta Torres
Revisora Fiscal
Tarjeta Profesional 39269-T
Designada por Ernst & Young Audit S.A.S.TR-530
(Véase mi informe del 27 de marzo de 2018)

Créditos y Ahorro Credifinanciera S.A., Compañía de Financiamiento

Notas a los Estados Financieros

Con cifras comparativas al 31 de diciembre de 2017 y 2016.

(Todos los valores están expresados en miles de pesos, excepto los montos en moneda extranjera, las tasas de cambio y el valor nominal de la utilidad por acción)

1. Información Corporativa y Actividades Principales

Créditos y Ahorro Credifinanciera S.A., (en adelante “Credifinanciera”) es una entidad financiera de naturaleza jurídica privada con domicilio principal en la ciudad de Bogotá D.C. constituida mediante Escritura Pública Número 3325 del 9 de agosto de 2007 otorgada en la Notaría 28 del Circulo de Bogotá D.C., reformada mediante Escritura Pública Número 1079 de la Notaría 65 de Bogotá D.C., del 5 de julio de 2012, con permiso de funcionamiento otorgado por la Superintendencia Financiera de Colombia mediante Resolución 2324 del 26 de diciembre de 2007. Mediante escritura pública número 1079 de la notaría 65 de Bogotá D.C. del 5 de julio de 2012, inscrita en la Cámara de Comercio el 6 de julio de 2012 bajo número 01648217 del libro IX, la sociedad cambio su nombre de ZIP S.A. Compañía de Financiamiento a Créditos y Ahorro Credifinanciera S.A., Compañía de Financiamiento. Por escritura pública número 2072 del 5 de diciembre de 2013 de la notaría 65 de Bogotá, la entidad reformó los estatutos en el artículo tercero (Objeto Social). Mediante escritura pública número 1453 de la notaría 23 de Bogotá D.C. del 24 de junio de 2014, inscrita en la Cámara de Comercio el 27 de junio de 2014 bajo número 01848051, la sociedad incremento el capital autorizado a sesenta mil millones (\$60,000). Mediante escritura pública número 950 de la notaría 23 de Bogotá D.C. del 29 de abril de 2015, inscrita en la Cámara de Comercio el 13 de mayo de 2015 bajo número 01938960, la entidad reformó los estatutos en los artículos quinto (Órganos de Administración), décimo (Funciones de la Asamblea), Duodécimo (Convocatoria de la Junta), Decimotercero (Funciones de la Junta) y Decimoquinto (Del presidente y secretario).

La duración establecida por los estatutos es hasta el 31 de diciembre de 2050 pero podrá disolverse o prorrogarse antes de dicho término. El accionista Finanza Inversiones S.A.S., configuró una situación de control con la Sociedad la cual se registró en la Cámara de Comercio de Bogotá el 29 de septiembre de 2011.

Al 31 de diciembre de 2017, operaba a través de once (11) agencias localizadas en Bogotá, Cali, Medellín, Barranquilla, Bucaramanga y Pasto con una planta de personal de 204 empleados de los cuales setenta y uno (71) constituyen el área administrativa y ciento treinta y tres (133) el área comercial mediante contrato de trabajo. Al 31 de diciembre de 2016, operaba a través de once (11) agencias localizadas en Bogotá, Cali, Medellín, Barranquilla, Bucaramanga y Pasto, con una planta de personal de 210 empleados de los cuales sesentainueve (69) constituyen el área administrativa y sesenta y siete (67) el área comercial mediante contrato de trabajo.

Credifinanciera S.A., tiene como función principal la captación de recursos mediante depósitos a término, con el objeto primordial de realizar operaciones activas de crédito para facilitar la comercialización de bienes y servicios, sin perjuicio de las operaciones e inversiones que de conformidad con el régimen aplicable a las Compañías de Financiamiento y de manera adicional lo concerniente a las Compañías especializadas en leasing pueda realizar dentro de las condiciones ó limitaciones que se señalen para el efecto en la ley.

Credifinanciera S.A., utiliza la red de oficinas del Banco de Bogotá, Bancolombia, Banco de Occidente, Banco de la Republica, Banco BBVA Colombia para llevar a cabo las operaciones de recaudo, pago y transferencias relacionadas con el objeto social.

Créditos y Ahorro Credifinanciera S.A., Compañía de Financiamiento

Notas a los Estados Financieros

2. Bases de Presentación de los Estados Financieros

2.1. Normas Contables Profesionales Aplicadas

La Compañía prepara sus estados financieros de acuerdo con las normas de contabilidad y de información financiera aceptadas en Colombia (NCIF), establecidas en la Ley 1314 de 2009, reglamentadas por el decreto único reglamentario 2420 de 2015 modificado por los decretos 2496 de 2015 y 2131 de 2016. Estas normas de contabilidad y de información financiera, corresponden a las Normas Internacionales de Información Financiera (NIIF) contenidas en el “Libro Rojo versión 2015” publicado por el Consejo de Normas Internacionales de Contabilidad (IASB, por sus siglas en inglés), salvo en lo dispuesto respecto a la clasificación de cartera e inversiones en la NIC 39 y NIIF 9, para las cuales se aplican las disposiciones contables emitidas por la Superintendencia Financiera de Colombia incluidas en la Circular Básica Contable y Financiera 100 de 1995 con sus modificaciones.

La implementación de las Normas Internacionales de Información Financiera “NIIF” para entidades de interés público, como son las Compañías de Financiamiento, fue requerida por el Decreto No. 2784 emitido por el Gobierno Nacional en diciembre de 2012. La aplicación de dichas normas es mandataria a partir del 1 de enero de 2014.

Los estados financieros al 31 de diciembre de 2015, fueron los primeros preparados de acuerdo con las Normas de Contabilidad y de Información Financiera Aceptadas en Colombia (NCIF).

2.2. Bases de Medición / Presentación

De acuerdo con la legislación Colombiana la Compañía debe preparar estados financieros separados. Los estados financieros separados son los que sirven de base para la distribución de dividendos y otras apropiaciones por parte de los accionistas.

La Ley 1314 del 13 de julio de 2009 reguló los principios y normas de contabilidad e información financiera y de aseguramiento de información aceptadas en Colombia, señaló las autoridades competentes, el procedimiento para su expedición y determinó las entidades responsables de vigilar su cumplimiento. Esta ley fue reglamentada mediante los siguientes decretos:

- a) 2784 del 28 de diciembre de 2012
- b) 1851 del 29 de agosto de 2013
- c) 3023 del 27 de diciembre de 2013
- d) 2267 del 11 de noviembre de 2014

A partir del 1 de enero de 2016, quedó derogado el marco técnico normativo contenido en el anexo del Decreto 2784 del 28 de diciembre de 2012 y el Decreto 3023 del 27 de diciembre de 2013 y rige el Decreto 2615 del 17 de diciembre de 2014.

Créditos y Ahorro Credifinanciera S.A., Compañía de Financiamiento

Notas a los Estados Financieros

2.2. Bases de Medición / Presentación (continuación)

Cartera

Para los Estados Financieros Individuales y Separados el decreto 2267 de noviembre 11 de 2014 se establece un tratamiento diferencial para el manejo de la cartera y su deterioro enmarcándolo dentro del Capítulo II de la Circular Básica Contable y Financiera 100 de 1995 – reglas relativas a la gestión del riesgo crediticio.

Inversiones

El Decreto 2267 de noviembre de 2014 modificó el artículo 2 del Decreto 1851 de 2013, así: Marco técnico normativo para los preparadores de información financiera que se clasifican dentro del literal a) del párrafo del artículo 1° del Decreto 2784 de 2012, para la preparación de los estados financieros aplicarán el marco técnico normativo dispuesto en el Anexo del Decreto 2784 de 2012 y sus modificatorios, salvo lo dispuesto respecto de: La clasificación y valoración de las inversiones en la NIC 39 y la NIIF 9 contenidas en dicho anexo.

Mediante Circular Externa 034 de diciembre de 2014, emitida por la Superintendencia Financiera de Colombia se adicionó el Capítulo I -1 a la Circular Básica Contable y Financiera que rige a partir del 1 de enero de 2015.

Impuesto a la Riqueza

Ley 1739 de 2014, mediante la cual se creó el impuesto a la riqueza para ser pagado por todas las personas naturales y jurídicas que posean un patrimonio líquido superior a \$ 1.000 millones. Dicha Ley establece la opción para efectos contables que tal impuesto puede ser registrado con cargo a las reservas patrimoniales. Credifinanciera S.A., no hizo uso de esta alternativa.

2.3. Moneda Funcional y de Presentación

El desempeño de la Compañía se mide y es reportado al público en general en pesos colombianos.

Debido a lo anterior, la administración, considera que el peso colombiano es la moneda que representa con mayor fidelidad los efectos económicos de las transacciones, eventos y condiciones subyacentes y por esta razón los estados financieros son presentados en pesos colombianos como su moneda funcional.

Toda la información es presentada en miles de pesos y ha sido redondeada a la unidad más cercana, excepto el valor nominal de la acción y de la utilidad neta por acción.

3. Políticas Contables

A continuación, se describen las políticas y prácticas contables que Credifinanciera S.A., ha adoptado:

Las políticas contables establecidas a continuación han sido aplicadas consistentemente a todos los períodos presentados en estos estados financieros, a menos que se indique lo contrario.

Créditos y Ahorro Credifinanciera S.A., Compañía de Financiamiento

Notas a los Estados Financieros

3.1. Transacciones en Moneda Extranjera

Las transacciones en moneda extranjera son trasladadas a pesos colombianos utilizando la tasa de cambio prevaleciente en la fecha de la transacción. Activos y pasivos monetarios en moneda extranjera son convertidos a la moneda funcional usando la tasa de cambio prevaleciente en la fecha de corte del estado de situación financiera y los activos no monetarios en moneda extranjera son medidos a tipo de cambio histórico. Las ganancias o pérdidas que resulten en el proceso de conversión son incluidas en el estado de resultados.

Tasa de cierre utilizadas
(En pesos Colombianos):

	2017	2016
Dólar (Usd \$1)	<u>2,984.00</u>	\$ <u>3,000.71</u>

Reconocimiento

Dentro de esta política se encuentran incluidas todas las transacciones celebradas en moneda extranjera. Una transacción en moneda extranjera es toda operación cuyo valor se denomina o se exige su liquidación en una moneda extranjera (diferente de la moneda funcional que para la entidad es el peso), entre las que se incluyen aquellas en las que Credifinanciera S.A.:

- a. Compra o vende bienes o servicios cuyo precio se denomina en una moneda extranjera
- b. Presta o toma prestados fondos, si los importes correspondientes se establecen a pagar o a cobrar en moneda extranjera
- c. Adquiere o dispone de activos, o bien incurre o liquida pasivos, siempre que estas operaciones se hayan denominado en moneda extranjera

Adicionalmente, las variaciones del tipo de cambio darán lugar al reconocimiento de diferencias de cambio.

Medición Inicial

Todas las transacciones en moneda extranjera se registran, en el momento de su reconocimiento inicial, utilizando la tasa de cambio establecida por el Banco de la Republica de Colombia para la fecha de la transacción entre la moneda funcional y la moneda extranjera.

La fecha de una transacción se encuentra determinada por el cumplimiento de las condiciones para su reconocimiento, de acuerdo con la NCIF aplicable.

Medición Posterior

Las diferencias en cambio que surjan al liquidar las partidas monetarias o al convertir las partidas monetarias a tipos diferentes de los que se utilizaron para su reconocimiento inicial, ya se hayan producido durante el periodo o en los estados financieros previos, se reconocerán en los resultados del periodo en el que aparezcan.

Créditos y Ahorro Credifinanciera S.A., Compañía de Financiamiento

Notas a los Estados Financieros

3.1. Transacciones en Moneda Extranjera (continuación)

Medición Posterior (continuación)

Adicionalmente, cuando se reconozca en otros resultados integrales una pérdida o ganancia derivada de una partida no monetaria, cualquier diferencia en cambio, incluida en esa pérdida o ganancia, también se reconocerá en otro resultado integral. Sin embargo, cuando la pérdida o ganancia, derivada de una partida no monetaria, sea reconocida en los resultados del periodo, cualquier diferencia en cambio incluida en esta pérdida o ganancia, también se reconocerá en el resultado del periodo.

Las diferencias de cambio surgidas en una partida monetaria que forme parte de la inversión neta en un negocio extranjero de la entidad, se reconocerán en los resultados de los estados financieros separados de la entidad, o si se tienen, en los estados financieros individuales del negocio en el extranjero, según resulte apropiado. En los estados financieros que contengan al negocio en el extranjero y a la entidad, estas diferencias de cambio se reconocerán inicialmente en otros resultados integrales y estas serán reclasificadas de patrimonio a resultados cuando se realice la disposición del negocio en el extranjero.

Revelaciones

Credifinanciera S.A., revelará:

El valor de las diferencias de cambio reconocidas en el resultado del período, con excepción de las procedentes de los instrumentos financieros medidos al valor razonable con cambios en resultados.

Las diferencias de cambio netas reconocidas en otros resultados integrales y acumuladas en un componente separado del patrimonio, así como una conciliación entre los valores de estas diferencias al principio y al final del período.

- Cuando la moneda de presentación sea diferente de la moneda funcional, este hecho será puesto de manifiesto, revelando además la identidad de la moneda funcional, así como la razón de utilizar una moneda de presentación diferente.
- Cuando se ha producido un cambio en la moneda funcional, ya sea de la entidad o de algún negocio significativo en el extranjero, se revelará este hecho, así como la razón de dicho cambio.
- Cuando presente sus estados financieros en una moneda diferente de su moneda funcional, señalará que sus estados financieros son conformes con las NIIF, solo si cumplen con todos los requerimientos de las NIIF.
- Cuando presente sus estados financieros u otra información financiera, en una moneda diferente de su moneda funcional y de su moneda de presentación.

Créditos y Ahorro Credifinanciera S.A., Compañía de Financiamiento

Notas a los Estados Financieros

3.1. Transacciones en Moneda Extranjera (continuación)

Revelaciones (continuación)

- Identificará claramente esta información como complementaria, con el objeto de distinguirla de la información que cumple con las NIIF.
- Revelará la moneda en que se presenta esta información complementaria; y
- Revelará la moneda funcional, así como el método de conversión utilizado para confeccionar la información complementaria.

3.2. Efectivo y Equivalentes a Efectivo

El efectivo y equivalentes al efectivo incluyen el efectivo en caja, saldos en entidades financieras, los depósitos en carteras colectivas administrados por entidades de crédito y los sobregiros bancarios. En el balance de situación financiera, los sobregiros se clasifican como recursos de terceros en el pasivo corriente.

Los equivalentes al efectivo se tienen, más que para propósitos de inversión o similares, para cumplir los compromisos de pago a corto plazo.

Se deberá informar acerca de los flujos de efectivo de las operaciones usando uno de los siguientes métodos:

1. Método directo: Se presentan por separado las principales categorías de cobros y pagos en términos brutos.
2. Método indirecto: Se comienza presentando la ganancia o pérdida en términos netos, cifra que se corrige luego por los efectos de las transacciones no monetarias, por todo tipo de partidas de pago diferido y acumulaciones (o devengos) que son la causa de cobros y pagos en el pasado o en el futuro, así como de las partidas de pérdidas o ganancias asociadas con flujos de efectivo de operaciones clasificadas como de inversión o financiación.

Credifinanciera S.A actualmente maneja el flujo de efectivo por el método indirecto.

Reconocimiento

El efectivo se reconoce cuando se recibe, y los equivalentes al efectivo cuando pueden ser fácilmente convertibles en una cantidad determinada de efectivo y estar sujetos a un riesgo insignificante de cambios en su valor.

Es efectivo o equivalente al efectivo a menos que éste se encuentre restringido y no pueda ser intercambiado ni utilizado para cancelar un pasivo por un ejercicio mínimo de doce meses después del ejercicio sobre el que se informa.

El estado de flujos de efectivo informará acerca de los flujos de efectivo habidos durante el periodo, clasificándolos por actividades de operación, de inversión y de financiación.

Créditos y Ahorro Credifinanciera S.A., Compañía de Financiamiento

Notas a los Estados Financieros

3.2. Efectivo y Equivalentes a Efectivo (continuación)

Reconocimiento (continuación)

Los sobregiros exigibles en cualquier momento por el banco forman parte integrante de la gestión del efectivo de la Compañía, por tal razón los sobregiros se incluyen como componentes del efectivo y equivalentes al efectivo.

La Compañía también debe incluir depósitos a la vista, como partes de su efectivo y equivalentes de efectivo.

Los instrumentos financieros de deuda emitidos por personas jurídicas también pueden ser clasificados como equivalentes de efectivo, siempre que cumpla con la definición de un equivalente en efectivo. Las acciones preferentes también podrían ser calificadas como equivalente de efectivo siempre que tengan una fecha determinada de reembolso y que estén próximas a su vencimiento.

Las transacciones de inversión o financiación, que no han requerido el uso de efectivo o equivalentes al efectivo, no se reconocerán y se excluirán del estado de flujos de efectivo. Estas transacciones deben ser objeto de información, en cualquier otra parte dentro de los estados financieros, de manera que suministren toda la información relevante acerca de tales actividades de inversión o financiación

Medición Inicial

El efectivo debe ser reconocido inicialmente por el efectivo recibido por la Compañía o el importe recibido en la cuenta bancaria. Los equivalentes de efectivo al principio deberán ser reconocidos por su costo. El costo es el valor razonable de la contraprestación entregada, para comprar el equivalente en efectivo.

Los importes denominados en moneda extranjera deben ser convertidos en moneda de informe al tipo de cambio vigente en la fecha de su recepción.

Los flujos de efectivo correspondientes a inversión son importantes, porque tales flujos representan la medida en la cual se han hecho desembolsos para recursos que se prevé van a producir ingresos y flujos de efectivo en el futuro.

Medición Posterior

El efectivo y equivalentes al efectivo no requieren de ningún ajuste para determinar una medición posterior ya que es el ajuste presentado como saldo; podrá existir un cambio en su valor cuando se actualice el tipo de cambio aplicado a los saldos denominados en moneda extranjera los cuales reflejaran el efecto de las transacciones actuales y posteriores.

Los saldos de efectivo y equivalentes de efectivo depositados en otra entidad deben reflejar los flujos de efectivo que se espera recibir de esa entidad. El saldo dejaría de cumplir con las definiciones de efectivo y equivalente de efectivo si hay serias preocupaciones sobre la solvencia de la entidad del otro. El equilibrio se reclasifica a disponibles para la venta y la castigarán a su valor actual de los flujos de efectivo futuro.

Créditos y Ahorro Credifinanciera S.A., Compañía de Financiamiento

Notas a los Estados Financieros

3.2. Efectivo y Equivalentes a Efectivo (continuación)

Medición Posterior (continuación)

El importe de los flujos de efectivo procedentes de actividades de operación es un indicador clave de la medida en la cual estas actividades han generado fondos líquidos suficientes para reembolsar los préstamos, mantener la capacidad de operación de la entidad, pagar dividendos y realizar nuevas inversiones sin recurrir a fuentes externas de financiación.

Revelaciones

Credifinanciera S.A., revela los componentes del efectivo y equivalentes al efectivo, y presentará una conciliación de los importes de su estado de flujos de efectivo con las partidas equivalentes sobre las que se informa en el estado de situación financiera.

También revela los criterios adoptados, para determinar la composición de las partidas de efectivo y equivalentes al efectivo, por causa de la variedad de prácticas de gestión de efectivo y de servicios bancarios.

Credifinanciera S.A., revela además lo siguiente:

- En sus estados financieros, acompañado de un comentario por parte de la gerencia, cualquier importe significativo de sus saldos de efectivo y equivalentes al efectivo que no esté disponible para ser utilizado por ella misma o por el grupo al que pertenece.
- La información, por separado, de los flujos de efectivo que incrementan la capacidad operativa, distinguiéndolos de aquellos otros que sirven para mantenerla.
- Los flujos de efectivo correspondientes tanto a los intereses recibidos y pagados, como a los dividendos percibidos y satisfechos. Cada una de las anteriores partidas se clasifican de forma coherente, periodo a periodo, como perteneciente a actividades de operación, de inversión o de financiación.
- Los flujos de efectivo procedentes de pagos relacionados con el impuesto a las ganancias son clasificados como flujos de efectivo procedentes de actividades de operación, a menos que puedan ser específicamente asociados con actividades de inversión o de financiación.

3.3. Inversiones

En su reconocimiento inicial, Credifinanciera S.A., clasificará sus inversiones en instrumentos de deuda en la categoría de activos financieros medidos a costo amortizado o activos financieros a valor razonable a través de resultados teniendo en cuenta los siguientes dos criterios:

- a) Las características de los flujos de efectivo contractuales del activo financiero: las entidades evaluarán si los flujos de efectivo contractuales son únicamente pagos del principal e intereses sobre el importe del principal pendiente, tomando como referencia la moneda en la que se esté denominando el activo financiero.

Créditos y Ahorro Credifinanciera S.A., Compañía de Financiamiento

Notas a los Estados Financieros

3.3. Inversiones (continuación)

Como resultado de esta evaluación, las entidades deberán concluir:

- I. Si los flujos de efectivo futuros corresponden únicamente a principal y cupones, y
- II. Si los flujos de efectivo son claramente predecibles.

Si el resultado de la prueba anterior es positivo, las entidades clasificarán los instrumentos de deuda de acuerdo con el (los) modelo(s) de negocio definidos por las entidades, siguiendo los lineamientos descritos en el literal b de este numeral. Por el contrario, si el resultado es negativo, procederá a clasificar el instrumento de deuda evaluado como un activo financiero a valor razonable con cambios en resultados.

- b) El modelo de negocio de las entidades para gestionar los activos financieros: El modelo de cada entidad dependerá de las intenciones que la gerencia tenga para la constitución de un instrumento financiero. Esta condición no se debe determinar por instrumentos individuales sino a partir de niveles más altos de agregación (portafolios).

La base para determinar el modelo de negocio de los instrumentos de deuda debe ser definido sobre:

- I. El propósito de los instrumentos financieros es recaudar los flujos de caja contractuales (cupones y principal).
- II. Los instrumentos financieros son mantenidos para negociar (compra y venta en el corto plazo).

La clasificación establecida para las inversiones es la siguiente:

Inversiones Negociables

Todo valor o título que ha sido adquirido con el propósito principal de obtener utilidades por las fluctuaciones del precio a corto plazo.

Inversiones para Mantener hasta el Vencimiento

Todo valor o título de deuda respecto del cual se tiene el propósito serio y la capacidad legal, contractual, financiera y operativa de mantenerlos hasta el vencimiento de su plazo de maduración o redención.

Inversiones Disponibles para la Venta

Son inversiones disponibles para la venta los valores o títulos y, en general, cualquier tipo de inversión que no se clasifiquen como inversiones negociables o como inversiones para mantener hasta el vencimiento, respecto de las cuales se tiene el propósito serio y la capacidad legal, contractual, financiera y operativa de mantenerlas cuando menos durante un (1) año contado a partir del día en que fueron clasificadas en esta categoría.

Créditos y Ahorro Credifinanciera S.A., Compañía de Financiamiento

Notas a los Estados Financieros

3.3. Inversiones (continuación)

Inversiones Disponibles para la Venta (continuación)

Forman parte de las inversiones disponibles para la venta los valores o títulos participativos, que para efectos de su venta, no requieren de la permanencia de un (1) año, entre ellos se pueden encontrar títulos:

- Con baja o mínima bursatilidad.
- Que no tienen ninguna cotización.
- Que mantenga el inversionista cuando éste tiene la calidad de matriz o controlante del respectivo emisor de estos valores o títulos.

Reconocimiento

Credifinanciera S.A., reconocerá un instrumento financiero o un activo financiero en su estado de situación financiera cuando cumpla con las definiciones indicadas anteriormente.

La política de Credifinanciera S.A., es registrar los instrumentos financieros y los activos financieros en los que invierte en desarrollo del giro ordinario de su actividad. Estos incluyen principalmente inversiones en instrumentos de deuda.

Medición Inicial

Todos los instrumentos de deuda son reconocidos inicialmente al valor razonable. El mejor indicador de valor razonable en la fecha de la adquisición de los instrumentos es el valor pagado por los mismos.

Basados en un análisis de costo/beneficio y materialidad de acuerdo a lo establecido en el Marco Conceptual, los costos de transacción son reconocidos directamente en los resultados del período en el que se incurren ó diferidos en la vida durante la cual se recibe beneficios económicos.

Medición Posterior

La medición posterior de los instrumentos de deuda, depende del modelo de negocio elegido por la entidad para la clasificación de los mismos, de la siguiente forma:

- I. Recaudo de los flujos de caja contractuales (cupones y principal): instrumentos financieros medidos a costo amortizado.
- II. Mantenedos para negociar (compra y venta en el corto plazo): instrumentos financieros a valor razonable a través de resultados.

A continuación se describe la medición para cada clasificación de instrumentos financieros de deuda:

Costo Amortizado

Al aplicar el método del interés efectivo, las entidades amortizarán generalmente cualquier comisión, puntos básicos de intereses pagados o recibidos y otras primas o descuentos que estén incluidos en el cálculo de la tasa de interés efectiva a lo largo de la vida esperada del instrumento.

Créditos y Ahorro Credifinanciera S.A., Compañía de Financiamiento

Notas a los Estados Financieros

3.3. Inversiones (continuación)

Valor Razonable a Través de Resultados

Credifinanciera S.A., ajusta diariamente el valor de los instrumentos de deuda registrados en su portafolio como activos financieros a valor razonable a través de resultados, con el precio medio (MID) provisto por el proveedor de precios para instrumentos con idénticas características. El mayor/menor valor generado en la marcación a precios de mercado, es reconocido directamente en los resultados del período en el que se generan como ingresos o gastos por la valoración a valor razonable de los instrumentos de deuda.

Valoración de Portafolio

Tiene como objeto fundamental el cálculo, registro contable y revelación del valor o precio justo de intercambio, al cual un título o valor podría ser negociado en una fecha determinada, de acuerdo con sus características particulares y dentro de las condiciones prevalecientes en el mercado en dicha fecha. La Compañía establece el valor o precio justo de intercambio de un valor o título considerando los criterios de objetividad, transparencia y representatividad, evaluación y análisis permanente y profesionalismo.

La valoración de las inversiones en títulos de deuda se efectúa en forma diaria, registrando sus resultados con la misma frecuencia, teniendo en cuenta la clasificación de la inversión.

Las inversiones o títulos de deuda negociables se valoran utilizando los precios, tasas de referencia y márgenes, que calcula y publica diariamente la Bolsa de Valores de Colombia.

Las inversiones en títulos de deuda clasificadas para mantener hasta el vencimiento se valoran exponencialmente a partir de la tasa interna de retorno calculada en el momento de la compra.

Contabilización

Las inversiones se registran inicialmente por su costo de adquisición y desde ese mismo día se valoran a precios de mercado. La contabilización de los cambios entre el costo de adquisición y el valor de mercado de las inversiones, se realiza a partir de la fecha de su compra, individualmente, por cada valor, de conformidad con las siguientes disposiciones:

Inversiones Negociables

La diferencia que se presente entre el valor de mercado y el inmediatamente anterior se registra como un mayor o menor valor de la inversión y su contrapartida afecta el estado de resultados del período.

Inversiones para Mantener Hasta el Vencimiento

El valor presente calculado a la tasa de interés de adquisición, se contabiliza como un mayor valor de la inversión y su contrapartida se registra en los resultados del período. Los rendimientos exigibles pendientes de recaudo se registran como un mayor valor de la inversión. En consecuencia el recaudo de dichos rendimientos se registra como un menor valor de la inversión.

Créditos y Ahorro Credifinanciera S.A., Compañía de Financiamiento

Notas a los Estados Financieros

3.3. Inversiones (continuación)

Inversiones Disponibles para la Venta – Títulos de Deuda

La diferencia entre el valor presente del día de la valoración y el inmediatamente anterior, se registra como un mayor valor de la inversión con abono a las cuentas del estado de resultados.

La diferencia entre el valor de mercado y el valor presente calculado con base en la TIR de compra Capítulo I Numeral 6.1.1, se registra como una ganancia o pérdida acumulada no realizada, dentro de las cuentas del patrimonio.

Los rendimientos exigibles pendientes de recaudo se deben mantener como un mayor valor de la inversión. En consecuencia, el recaudo de dichos rendimientos se registra como un menor valor de la inversión.

Provisiones o Pérdidas por Calificación de Riesgo Crediticio

El precio de las Inversiones Negociables para las cuales no exista, para el día de valoración, precios justos de intercambio y el precio de las inversiones clasificadas como inversiones para mantener hasta el vencimiento, se ajusta en cada fecha de valoración con fundamento en la calificación de riesgo crediticio, de conformidad con los siguientes criterios.

Títulos y/o Valores de Emisiones o Provisiones No Calificados

Los valores o títulos que no cuentan con una calificación externa o que sean emitidos por entidades que no se encuentren calificadas se calificarán así:

Categoría	Riesgo	Características	Provisiones
A	Normal	Cumplen con los términos pactados en el valor o título y cuentan con una adecuada capacidad de pago de capital e intereses.	No procede.
B	Aceptable	Corresponde a emisiones que presentan factores de incertidumbre que podrían afectar la capacidad de seguir cumpliendo adecuadamente con los servicios de la deuda. Así mismo, sus estados financieros y demás información disponible, presentan debilidades que pueden afectar su situación financiera.	El valor neto no puede ser superior al ochenta por ciento (80%) del costo de adquisición, valor nominal neto de las amortizaciones efectuadas hasta la fecha de valoración.

Créditos y Ahorro Credifinanciera S.A., Compañía de Financiamiento

Notas a los Estados Financieros

3.3. Inversiones (continuación)

Títulos y/o Valores de Emisiones o Provisiones No Calificados (continuación)

Categoría	Riesgo	Características	Provisiones
C	Apreciable	Corresponde a emisiones que presentan alta o media probabilidad de incumplimiento en el pago oportuno de capital e intereses. De igual forma, sus estados financieros y demás información disponible, muestran deficiencias en su situación financiera que comprometen la recuperación de la inversión.	El valor neto no puede ser superior al sesenta por ciento (60%) del costo de adquisición. Tratándose de títulos y/o valor deuda, el valor por el cual se encuentran contabilizados no puede ser superior al ochenta por ciento (80%) de su valor nominal neto de las amortizaciones efectuadas hasta la fecha de valoración.
D	Significativo	Corresponde a aquellas emisiones que presentan incumplimiento en los términos pactados en el título, así como sus estados financieros y demás información disponible presentan deficiencias acentuadas en su situación financiera, de suerte que la probabilidad de recuperar la inversión es altamente dudosa.	El valor neto no puede ser superior al cuarenta por ciento (40%) del costo de adquisición.
E	Incobrable	Emisores que de acuerdo con sus estados financieros y demás información disponible se estima que la inversión es incobrable. Así mismo, si no se cuenta con los estados financieros con corte al 30 de junio y 31 de diciembre de cada año.	El valor de estas inversiones se provisiona en su totalidad.

Las provisiones sobre las inversiones clasificadas como para mantener hasta el vencimiento y respecto de las cuales se pueda establecer un precio justo de intercambio de conformidad con lo previsto para los títulos y/o valores negociables o disponibles para la venta, corresponden a la diferencia entre el valor registrado y dicho precio.

3.4. Cartera de Créditos y Operaciones de Leasing Financiero

Revelaciones

Ver las revelaciones establecidas en la política "Instrumentos financieros – Revelaciones".

Créditos y Ahorro Credifinanciera S.A., Compañía de Financiamiento

Notas a los Estados Financieros

3.4. Cartera de Créditos y Operaciones de Leasing Financiero (continuación)

Revelaciones (continuación)

Credifinanciera S.A., este rubro incluye lo establecido en la Circular Básica Contable Financiera 100 de 1995 - Capítulo II – reglas relativas a la gestión del riesgo crediticio, dentro del rubro de la cartera registra todos los créditos otorgados bajo las siguientes categorías:

Cartera de Consumo

Son aquellos créditos que, independientemente de su monto, se otorgan a personas naturales para financiar la adquisición de bienes de consumo o el pago de servicios para fines comerciales o empresariales, distintos a los otorgados bajo la modalidad de crédito comercial.

Cartera Microcrédito

Son los constituidos por las operaciones activas de crédito a las cuales se refiere el artículo 39 de la ley 590 de 2000, o las normas que la modifiquen, sustituyan o adicionen, así como las realizadas con microempresas en las cuales la principal fuente de pago de la obligación provenga de los ingresos derivados de su actividad.

El saldo de endeudamiento del deudor no puede exceder de ciento veinte (120) SMMLV al momento de la aprobación de la respectiva operación activa de crédito. Se entiende por saldo de endeudamiento el monto de las obligaciones vigentes a cargo de la correspondiente microempresa con el sector financiero y otros sectores, que se encuentren en los registros de los operadores de bancos consultados por el respectivo acreedor, excluyendo los créditos hipotecarios para financiación de vivienda y adicionando el valor de la nueva obligación.

Por microempresa se entiende toda unidad de explotación económica, realizada por persona natural o jurídica, en actividades empresariales, agropecuarias, industriales, comerciales o de servicios, rural o urbana, cuya planta de personal no supere los diez (10) trabajadores y sus activos totales, sean inferiores a quinientos (500) SMMLV.

Cartera Comercial

Son créditos otorgados a personas naturales y/o jurídicas para el desarrollo de actividades económicas organizadas, distintos a los otorgados bajo la modalidad de microcrédito.

Criterios de Evaluación para Medición del Riesgo Crediticio

El Capítulo II de la Circular Externa 100 de 1995 establece los lineamientos para la administración y medición del riesgo crediticio, definidos a través del Sistema de Administración de Riesgo de Crédito (SARC), el cual comprende las políticas, procesos, modelos de referencia para la estimación o cuantificación de pérdidas esperadas y mecanismos de control que le permiten a la entidad identificar, medir y mitigar adecuadamente el riesgo crediticio.

La evaluación del riesgo de crédito se realiza con base en las normas vigentes, con un proceso continuo de monitoreo y una calificación periódica de la cartera. En lo referente a provisiones, se aplican los requerimientos mínimos de la Superintendencia. Permanentemente se actualiza el comportamiento de la cartera a cargo de los clientes, en lo que respecta a abonos, cancelaciones, castigos y altura de mora de las operaciones.

Créditos y Ahorro Credifinanciera S.A., Compañía de Financiamiento

Notas a los Estados Financieros

3.4. Cartera de Créditos y Operaciones de Leasing Financiero (continuación)

Criterios de Evaluación para Medición del Riesgo Crediticio (continuación)

El otorgamiento de crédito se basa en el conocimiento del sujeto de crédito, de su capacidad de pago y de las características del contrato a celebrar, que incluyen, entre otros, las condiciones financieras del préstamo, las garantías, fuentes de pago y las condiciones macroeconómicas a las que pueda estar expuesto.

En el proceso de otorgamiento se tienen establecidas, para cada una de las líneas de crédito, variables que permiten discriminar los sujetos de crédito que se ajustan al perfil de riesgo de Credifinanciera S.A.,

Los procesos de segmentación y discriminación de las líneas de crédito y de sus posibles sujetos de crédito, sirven de base para su calificación. Las metodologías y procedimientos implantados en el proceso de otorgamiento permiten monitorear y controlar la exposición crediticia de las diferentes líneas de crédito, evitando una excesiva concentración del crédito por deudor, sector económico, grupo económico, factor de riesgo, etc.

Evaluación de la Cartera de Créditos

Credifinanciera S.A., evalúa el riesgo de su cartera de créditos, teniendo en cuenta la temporalidad de las obligaciones así como el nivel de riesgo asociado al deudor, introduciendo modificaciones en las respectivas calificaciones cuando haya nuevos análisis o información que justifique dichos cambios.

Con base en las condiciones mínimas de mora para la clasificación de la cartera, la Compañía evalúa semestralmente en mayo y noviembre, otros factores de riesgo para asignar la calificación de cada deudor. Esta evaluación de riesgo se fundamenta en información relacionada con el comportamiento histórico, características particulares de los deudores garantías que respaldan las obligaciones, comportamiento crediticio con otras entidades, variables sectoriales, información financiera hasta con los aspectos que aplican a los demás deudores, se tiene en cuenta las condiciones establecidas en las Leyes 358 de 1997 y 617 de 2000.

Adicionalmente se realiza una evaluación inmediata del riesgo crediticio de las operaciones que incurran en mora de haber sido anteriormente reestructuradas, evento en el cual deben reclasificarse inmediatamente.

Criterios de Evaluación

La Compañía evalúa la cartera con base en los siguientes criterios mínimos definidos por la Superintendencia Financiera de Colombia.

La capacidad de pago del deudor, sus codeudores, avalistas, deudores solidarios y en general cualquier persona natural o jurídica que pueda llegar a resultar directa o indirectamente responsable incondicional de las obligaciones, así como el flujo de caja del proyecto, si fuere el caso. Considerando como mínimo las siguientes características del deudor: flujo de ingresos y egresos, solvencia económica, información sobre el cumplimiento actual y pasado de las obligaciones así como la historia financiera y crediticia de los clientes provenientes de las centrales de riesgos, número de veces que ha sido reestructurado el crédito, posibles riesgos financieros a los que está expuesto el flujo de caja y los riesgos de contagio, legales, operacionales y estratégicos.

Créditos y Ahorro Credifinanciera S.A., Compañía de Financiamiento

Notas a los Estados Financieros

3.4. Cartera de Créditos y Operaciones de Leasing Financiero (continuación)

Calificación de los Créditos

La Compañía califica las operaciones de cartera de crédito y leasing con base en los criterios mencionados anteriormente y se clasifican en una de las siguientes categorías de riesgo crediticio:

Categoría	Otorgamiento	Cartera Comercial Otorgada	Cartera de Consumo Otorgada
AA	Créditos nuevos cuya calificación asignada al momento de otorgamiento es "AA".	Créditos ya otorgados al que no presenten mora superior a 29 días.	Créditos cuya calificación obtenida por la aplicación de la metodología de calificación del MRCO establecida por la norma es igual a "AA".
A	Créditos nuevos cuya calificación asignada al momento de otorgamiento es "A".	Créditos ya otorgados al que presenten mora superior o igual a 30 días e inferior a 60 días.	Créditos cuya calificación obtenida por la aplicación de la metodología de calificación del MRCO establecida por la norma, es igual a "A".
BB	Créditos nuevos cuya calificación asignada al momento de otorgamiento es "BB".	Créditos ya otorgados al que presenten mora superior o igual a 60 días e inferior a 90 días.	Créditos cuya calificación obtenida por la aplicación de la metodología de calificación del MRCO establecida por la norma, es igual a "BB".
B	Créditos nuevos cuya calificación asignada al momento de otorgamiento sea "B".	Créditos ya otorgados al que presenten mora superior o igual a 90 días e inferior a 120 días.	Créditos cuya calificación obtenida por la aplicación de la metodología de calificación del MRCO establecida por la norma, es igual a "B".
CC	Créditos nuevos cuya calificación asignada al momento de otorgamiento sea "CC".	Créditos ya otorgados al que presenten mora superior o igual a 120 días e inferior a 150 días.	Los créditos cuya calificación obtenida por la aplicación de la metodología de calificación del MRCO establecida por la norma, es igual a "CC".
Incumplimiento		Créditos ya otorgados al que presenten mora superior o igual a 150 días.	Créditos de consumo que se encuentren en mora mayor a 90 días.

Para la cartera Comercial, esta clasificación se realiza por medio del Modelo de Referencia para Cartera Comercial (MRC), adoptado por la Superintendencia Financiera de Colombia. Sin embargo, la Compañía clasifica en categorías de mayor riesgo a deudores que independientemente de que cumplan con las condiciones anteriores presenten mayor riesgo por otros factores.

Créditos y Ahorro Credifinanciera S.A., Compañía de Financiamiento

Notas a los Estados Financieros

3.4. Cartera de Créditos y Operaciones de Leasing Financiero (continuación)

Calificación de los Créditos (continuación)

Para efectos de homologar las calificaciones de riesgo de Cartera Comercial y de Consumo en los reportes de endeudamiento y en el registro en los Estados Financieros Credifinanciera S.A., aplica la siguiente tabla:

Categoría Agrupada	Categorías de Reporte	
	Comercial	Consumo
A	AA	AA A con mora actual entre 0-30 días
B	A	A con mora actual mayor a 30 días
	BB	BB
C	B	B
	CC	CC
	C	C
D	D	D
E	E	E

Cuando en virtud de la implementación de los modelos de referencia adoptados por la Superintendencia Financiera de Colombia, Credifinanciera S.A., califica a sus clientes como incumplidos, éstos son homologados de la siguiente manera:

Categoría agrupada E = Aquellos clientes incumplidos cuya PDI asignada sea igual al ciento por ciento (100%).

Categoría agrupada D = Los demás clientes calificados como incumplidos.

Para efectos de la homologación en la cartera de consumo, la mora actual a la que se refiere la tabla anterior, se entiende como la máxima que registra el deudor en los productos alineados a la fecha de evaluación.

Credifinanciera S.A., califica a los deudores en categorías de mayor riesgo, cuando cuenta con elementos de riesgo adicionales que sustenten dicho cambio.

La cartera de Microcrédito, atendiendo el criterio de altura de mora se califica en:

Categoría	Altura de Mora
A - Riesgo Normal	Créditos vigentes y hasta 1 mes de vencimiento
B - Riesgo Aceptable	Créditos con vencimientos superiores a 1 mes y hasta 2 meses

Créditos y Ahorro Credifinanciera S.A., Compañía de Financiamiento

Notas a los Estados Financieros

3.4. Cartera de Créditos y Operaciones de Leasing Financiero (continuación)

Calificación de los Créditos (continuación)

<u>Categoría</u>	<u>Altura de Mora</u>
C - Riesgo Apreciable	Créditos con vencimientos superiores a 2 meses y hasta 3 meses
D - Riesgo Significativo	Créditos con vencimientos superiores a 3 meses y hasta 4 meses
E - Riesgo de Incobrabilidad	Créditos con vencimientos de más de 4 meses

Procesos de Reestructuración

Por reestructuración de un crédito se entiende cualquier mecanismo excepcional instrumentado mediante la celebración de cualquier negocio jurídico, que tenga por objeto modificar las condiciones originalmente pactadas, con el fin de permitirle al deudor la atención adecuada de su obligación ante el real o potencial deterioro de su capacidad de pago. Adicionalmente, se consideran reestructuraciones los acuerdos celebrados en el marco de las Leyes 550 de 1999, 617 de 2000 y 1116 de 2006 o normas que las adicionen o sustituyan, así como las reestructuraciones extraordinarias y las renovaciones.

Al 31 de diciembre de 2017 y 2016 la compañía realizó proceso de reestructuración por la modalidad de Consumo y Microcrédito.

Castigos de Cartera

Son susceptibles de castigo las obligaciones que a juicio de la Administración de Credifinanciera S.A., se consideren irrecuperables o de remota e incierta recuperación y que se encuentren ciento por ciento (100%) provisionadas, luego de haber agotado todos los medios de cobro posibles, de conformidad con los conceptos de los organismos de cobro judicial y abogados gestores de la Compañía.

El castigo no libera a los funcionarios de las responsabilidades que puedan caberles por la aprobación y administración del crédito, ni los exime de la obligación de continuar las gestiones de cobro para lograr el recaudo.

La Junta Directiva es el único organismo competente para aprobar el castigo de operaciones que se consideren pérdidas.

Provisión para Operaciones Cartera y Otras Cuentas por Cobrar

La Compañía constituye provisiones con cargo al estado de resultados del período acorde con los lineamientos adoptados por la Superintendencia Financiera en el Capítulo II de la Circular Externa 100 de 1995, mediante la implementación de modelos de referencia.

Créditos y Ahorro Credifinanciera S.A., Compañía de Financiamiento

Notas a los Estados Financieros

3.4. Cartera de Créditos y Operaciones de Leasing Financiero (continuación)

Provisión para Operaciones Cartera y Otras Cuentas por Cobrar (continuación)

Las provisiones de los modelos de referencia se calculan como la suma del “componente individual procíclico (CIP)” y “componente individual contracíclico (CIC)”, cuyas metodologías se definen en función de la fase acumulativa aplicada por Credifinanciera S.A., que incorpora indicadores relacionados con el deterioro, la eficiencia, el crecimiento de la cartera de créditos.

Componente Individual Procíclico (CIP)

Corresponde a la porción de la provisión individual de la cartera de créditos que refleja el riesgo de crédito de cada deudor, en el presente.

Componente Individual Contracíclico (CIC)

Corresponde a la porción de la provisión individual de la cartera de créditos que refleja posibles cambios en el riesgo de crédito de los deudores en momentos en los cuales el deterioro de dichos activos se incrementa. Esta porción se constituye con el fin de reducir el impacto en el estado de resultados cuando tal situación se presente. Los modelos internos o de referencia deben tener en cuenta y calcular este componente con base en la información disponible que refleje esos cambios.

En el Modelo de Referencia de Cartera Comercial (MRC), los procesos de segmentación y discriminación de los portafolios de crédito y de sus posibles sujetos de crédito, sirven de base para la estimación de las pérdidas esperadas y se basa en segmentos diferenciados por el nivel de activos.

Tamaño de Empresa	Nivel de Activos en SMMLV (*)
Grandes empresas	Más de 15,000
Medianas empresas	Entre 5,000 y 15,000
Pequeñas empresas	Menos de 5,000

(*) SMMLV: Salario mínimo mensual legal vigente

El Modelo de Referencia para la Cartera de Consumo (MRCO), se basa en segmentos diferenciados según los productos y los establecimientos de crédito que los otorgan, con el fin de preservar las particularidades de los nichos de mercado y de los productos otorgados.

Los modelos de referencia de cartera comercial y consumo permiten determinar los componentes de la pérdida esperada de acuerdo con los siguientes parámetros:

La Probabilidad de Incumplimiento (PI)

Corresponde a la probabilidad de que en un lapso de doce (12) meses los deudores incurran en incumplimiento.

Créditos y Ahorro Credifinanciera S.A., Compañía de Financiamiento

Notas a los Estados Financieros

3.4. Cartera de Créditos y Operaciones de Leasing Financiero (continuación)

La Probabilidad de Incumplimiento (PI) (continuación)

La probabilidad de incumplimiento, se definió de acuerdo con las siguientes matrices, establecidas por la Superintendencia Financiera de Colombia:

Cartera Comercial

Calificación	Gran Empresa		Mediana Empresa		Pequeña Empresa		Personas Naturales	
	Matriz A	Matriz B	Matriz A	Matriz B	Matriz A	Matriz B	Matriz A	Matriz B
AA	1.53%	2.19%	1.51%	4.19%	4.18%	7.52%	5.27%	8.22%
A	2.24%	3.54%	2.40%	6.32%	5.30%	8.64%	6.39%	9.41%
BB	9.55%	14.13%	11.65%	18.49%	18.56%	20.26%	18.72%	22.36%
B	12.24%	15.22%	14.64%	21.45%	22.73%	24.15%	22.00%	25.81%
CC	19.77%	23.35%	23.09%	26.70%	32.50%	33.57%	32.21%	37.01%
Incumplimiento	100.00%	100.00%	100.00%	100.00%	100.00%	100.00%	100.00%	100.00%

Cartera de Consumo

Calificación	Matriz A		Matriz B	
	General Automóviles	General Otros	General Automóviles	General Otros
AA	1.02%	3.54%	2.81%	5.33%
A	2.88%	7.19%	4.66%	8.97%
BB	12.34%	15.86%	21.38%	24.91%
B	24.27%	31.18%	33.32%	40.22%
CC	43.32%	41.01%	57.15%	54.84%
Incumplimiento	100.0%	100.0%	100.00%	100.00%

De esta manera, para cada deudor-segmento de cartera comercial y consumo se obtiene la probabilidad de migrar entre su calificación vigente y la calificación de incumplimiento en los próximos doce (12) meses de acuerdo con el ciclo del comportamiento general del riesgo de crédito

Pérdida Dado el Incumplimiento (PDI)

Se define como el deterioro económico en que incurriría la entidad en caso de que se materialice alguna de las situaciones de incumplimiento a que hace referencia el literal b del Numeral 1.3.3.1 del Capítulo II, Circular Externa 100 de 1995. La PDI para deudores calificados en la categoría en cumplimiento sufrirá un aumento paulatino de acuerdo con los días transcurridos después de la clasificación en dicha categoría.

Las garantías que respaldan la operación son necesarias para calcular las pérdidas esperadas en el evento de no pago y, por consiguiente, para determinar el nivel de las provisiones. Credifinanciera S.A., considera como garantías idóneas aquellas seguridades debidamente perfeccionadas que tienen un valor establecido con base en criterios técnicos y objetivos, que ofrezcan un respaldo jurídicamente eficaz al pago de la obligación garantizada y cuya posibilidad de realización sea razonablemente adecuada.

Créditos y Ahorro Credifinanciera S.A., Compañía de Financiamiento

Notas a los Estados Financieros

3.4. Cartera de Créditos y Operaciones de Leasing Financiero (continuación)

Pérdida Dado el Incumplimiento (PDI) (continuación)

Para evaluar el respaldo ofrecido y la posibilidad de realización de cada garantía, la Compañía considera los siguientes factores: naturaleza, valor, cobertura y liquidez de las garantías; así como los potenciales costos de su realización y los requisitos de orden jurídico necesarios para hacerlas exigibles.

La PDI por tipo de garantía es la siguiente:

Cartera Comercial

Tipo de Garantía	P.D.I	Días Después del Incumplimiento	Nuevo PDI	Días Después del Incumplimiento	Nuevo PDI
Garantía no admisible	55%	270	70%	540	100%
Créditos subordinados	75%	270	90%	540	100%
Colater financiero Admisible	0–12%				
Bienes raíces comerciales y residenciales	40%	540	70%	1,080	100%
Bienes dados en leasing inmobiliario	35%	540	70%	1,080	100%
Bienes dados en leasing diferente a inmobiliario	45%	360	80%	720	100%
Otros colaterales	50%	360	80%	720	100%
Derechos de cobro	45%	360	80%	720	100%
Sin garantía	55%	210	80%	420	100%

Cartera de Consumo

Garantía no admisible	60%	210	70%	420	100%
Colater financiero admisible	0–12%				
Bienes raíces comerciales y residenciales	40%	360	70%	720	100%
Bienes dados en leasing inmobiliario	35%	360	70%	720	100%
Bienes dados en leasing diferente a inmobiliario	45%	270	70%	540	100%
Otros colaterales	50%	270	70%	540	100%
Derechos de cobro	45%	360	80%	720	100%
Sin garantía	75%	30	85%	90	100%

Para homologar las distintas garantías presentes en los contratos de crédito con los segmentos anteriormente listados, Credifinanciera S.A., clasifica dentro de cada grupo de garantías las siguientes:

Garantía No Admisible

Se clasifican como tales, entre otras, los codeudores, avalistas y garantía por libranza.

Créditos y Ahorro Credifinanciera S.A., Compañía de Financiamiento

Notas a los Estados Financieros

3.4. Cartera de Créditos y Operaciones de Leasing Financiero (continuación)

Garantía No Admisible (continuación)

Colateral Financiero Admisible

Comprende las siguientes garantías:

- Depósitos de dinero en garantía colateral: Esta garantía tiene una PDI del cero por ciento (0%).
- Cartas Stand By consideradas garantías idóneas; tienen una PDI del cero por ciento (0%).
- Seguros de crédito: Esta garantía tiene una PDI del doce por ciento (12%). Garantía Soberana de la Nación (ley 617 de 2000): Esta garantía tiene una PDI del cero por ciento (0%).
- Garantías emitidas por Fondos de Garantías: Esta garantía tiene una PDI del doce por ciento (12%).
- Prenda sobre títulos valores emitidos por instituciones financieras: Esta garantía tiene una PDI del doce por ciento (12%).

Derechos de Cobro

Representados por:

- Fiducias mercantiles irrevocables de garantía.
- Pignoración de rentas de entidades territoriales y descentralizadas de todos los órdenes.

Bienes Raíces y Residenciales

Se clasifican como tal las siguientes garantías:

- Fiducias hipotecarias.
- Garantías inmobiliarias.

Bienes Dados en Leasing Inmobiliario

Se clasifican dentro de esta categoría los bienes dados en los siguientes contratos de leasing:

- Leasing de inmuebles.
- Leasing habitacional.

Bienes Dados en Leasing Diferente a Inmobiliario

Se clasifican dentro de esta categoría los bienes dados en los siguientes contratos de leasing:

- Leasing de maquinaria y equipo.
- Leasing de vehículos.
- Leasing muebles y enseres.
- Leasing barcos, trenes y aviones.
- Leasing equipos de cómputo.
- Leasing semoviente.
- Leasing software.

Créditos y Ahorro Credifinanciera S.A., Compañía de Financiamiento

Notas a los Estados Financieros

3.4. Cartera de Créditos y Operaciones de Leasing Financiero (continuación)

Garantía No Admisible (continuación)

Otros Colaterales

Se clasifican dentro de esta categoría las siguientes garantías:

- Prendas sobre inventarios procesados.
- Prendas sobre insumos – bienes básicos.
- Prendas sobre equipos y vehículos.
- Bonos de prenda.

Sin Garantía

Credifinanciera S.A, clasifica dentro de esta categoría todas las garantías no enunciadas en los numerales anteriores, y todas las obligaciones que no cuenten con garantía alguna.

Así, para cada deudor se obtiene una PDI diferente de acuerdo con el tipo de garantía que respalda la operación. En razón a que las garantías constituyen un factor significativo en el cálculo de las pérdidas esperadas, a continuación se describen las políticas y criterios de Credifinanciera S.A., aplicables a ellas:

- La facilidad de conversión de la garantía.
- Evaluación del grado de obsolescencia de la garantía.
- La garantía en activos usados se efectúa con base en avalúos comerciales elaborados por personal idóneo.
- Toda garantía debe estar adecuadamente asegurada sobre los diferentes riesgos.

Política para Admisión y Manejo de Garantías

Las garantías son un respaldo adicional que Credifinanciera S.A, solicita a sus clientes con el fin de reducir los riesgos inherentes a la actividad de los préstamos. Las garantías no se consideran instrumento de pago.

Política de Exigencia de Constitución de Garantías Adicionales

Cuando las normas legales sobre límites de crédito así lo dispongan. Los créditos que excedan de cinco (5) años de plazo, deben llevar preferiblemente garantía admisible, que no sean compartidas con otros acreedores del cliente.

El Valor Expuesto del Activo

En la cartera comercial y de consumo, se entiende por valor expuesto del activo el saldo vigente de capital, intereses, cuentas por cobrar de intereses y otras cuentas por cobrar.

En ningún caso, el componente individual contracíclico de cada obligación puede ser inferior a cero y tampoco puede superar el valor de la pérdida esperada calculada con la matriz B; asimismo la suma de estos componentes no puede superar el valor de la exposición.

Créditos y Ahorro Credifinanciera S.A., Compañía de Financiamiento

Notas a los Estados Financieros

3.4. Cartera de Créditos y Operaciones de Leasing Financiero (continuación)

El Valor Expuesto del Activo (continuación)

Con el fin de determinar la metodología aplicar para el cálculo de estos componentes, Credifinanciera S.A., debe evaluar mensualmente los indicadores establecidos por la Superintendencia Financiera, los cuales una vez calculados determinan la metodología de cálculo de los componentes de las provisiones de cartera de créditos.

Metodología de Cálculo en Fase Acumulativa

Componente Individual Procíclico (CIP)

Para toda la cartera, es la pérdida esperada calculada con la matriz A, es decir, el resultado obtenido al multiplicar la exposición del deudor, la Probabilidad de incumplimiento (en adelante PI) de la matriz A y la pérdida dado el incumplimiento (en adelante PDI) asociada a la garantía del deudor, según lo establecido en el correspondiente modelo de referencia.

Componente Individual Contracíclico (CIC)

Es el máximo valor entre el componente individual contracíclico en el período anterior ($t-1$) afectado por la exposición, y la diferencia entre la pérdida esperada calculada con la matriz B y la pérdida esperada calculada con la matriz A.

Componente Individual Procíclico (CIP)

Para la cartera A es la pérdida esperada calculada con la matriz A es decir, el resultado obtenido al multiplicar la exposición del deudor, la PI de la matriz A u la PDI asociada a la garantía del deudor, según lo establecido en el correspondiente modelo de referencia.

Para la cartera B, C, D y E es la pérdida esperada calculada con la matriz B, es decir, el resultado obtenido al multiplicar la exposición del deudor, la PI de la matriz B y la PDI asociada a la garantía del deudor, según lo establecido en el correspondiente modelo de referencia.

Componente Individual Contracíclico (CIC)

Es La diferencia entre el componente individual contracíclico del período anterior, el máximo valor entre el factor de desacumulación (FD) individual y el componente contracíclico del período anterior afectado por la exposición.

Provisión Cartera de Microcrédito

Provisión general: Corresponde como mínimo al uno por ciento (1%) sobre el total de la cartera de créditos bruta.

Créditos y Ahorro Credifinanciera S.A., Compañía de Financiamiento

Notas a los Estados Financieros

3.4. Cartera de Créditos y Operaciones de Leasing Financiero (continuación)

Provisión Individual

Sin perjuicio de la provisión general las provisiones individuales para la protección de los créditos calificados en todas las categorías de riesgo (“A”, “B”, “C”, “D” y “E”), Credifinanciera S.A., mantiene en todo momento provisiones no inferiores a los porcentajes que se indican a continuación sobre el saldo pendiente de pago:

Calificación de Crédito	Porcentaje Mínimo de Provisión Neto de Garantía	Porcentaje Mínimo de Provisión
A	0%	1%
B	1%	2.2%
C	20%	0%
D	50%	0%
E	100%	0%

Efecto de la Garantías sobre las Provisiones

Para efectos de la constitución de provisiones individuales, las garantías sólo respaldan el capital de los créditos. Por ende los saldos por amortizar de los créditos amparados con seguridades que tengan el carácter de garantías idóneas, se provisionan en el porcentaje que corresponda.

Para la cartera provisionada con modelos de referencia emitidos por la Superintendencia Financiera, siempre y cuando estos se encuentren vigentes, en la Cartera Comercial las garantías determinan el factor de pérdida dado el incumplimiento que se debe utilizar dentro de la estimación de las pérdidas esperadas de cada operación, de acuerdo a lo establecido por el Anexo III del Capítulo II de la Circular 100 de la Superintendencia. En el caso de Cartera de Consumo se aplica lo dispuesto en el Anexo V del mismo Capítulo.

Para las operaciones de leasing, el activo financiado es considerado garantía idónea, y dependiendo de las características del activo, las condiciones de financiación, el segmento de mercado, el resultado del análisis de su información; el ente de aprobación determina la necesidad o no de exigir una garantía adicional como segunda fuente de pago. Nunca una garantía será sustituta de la capacidad de pago del cliente.

Tratándose de microcrédito, a la diferencia entre el valor del saldo insoluto y el setenta por ciento (70%) del valor de la garantía. En estos casos, dependiendo de la naturaleza de la garantía y del tiempo de mora del respectivo crédito, para la constitución de provisiones sólo se consideran los porcentajes del valor total de la garantía.

En el caso de operaciones de cartera ordinaria el manejo de las garantías seguirá las siguientes políticas:

- Cuando el propósito es financiar un bien específico, se deberá exigir la garantía prendaria sobre el mismo bien u otra mejor, siempre para el mercado Pyme y aplica según criterio del ente aprobador, para los mercados corporativo y empresarial.

Créditos y Ahorro Credifinanciera S.A., Compañía de Financiamiento

Notas a los Estados Financieros

3.4. Cartera de Créditos y Operaciones de Leasing Financiero (continuación)

Efecto de la Garantías sobre las Provisiones (continuación)

- Cuando el propósito es financiar capital de trabajo o inversiones y no adquirir un bien generador de renta, el ente de aprobación determinara la necesidad o no de garantía, de acuerdo con las condiciones de la operación y del resultado de la evaluación del cliente.

Credifinanciera S.A., cuenta con póliza de seguro de deudores con una Compañía de seguros legalmente establecida, para cubrir el saldo insoluto de la deuda en casos de incapacidad total o permanente o de fallecimiento del titular del crédito, cuyo costo es asumido por el cliente.

Manejo Contable de las Operaciones de Leasing Financiero

Las operaciones de leasing financiero se registran por el valor de los bienes a financiar que la Compañía, previo el respectivo contrato, entrega en arrendamiento financiero al usuario para su uso y goce a cambio de un canon periódico en un plazo pactado. El registro inicial de una operación de leasing corresponde al valor a financiar del bien dado en leasing (esto es, el costo de adquisición o construcción, descontado los valores que por este concepto previamente se ha recaudado del arrendamiento o locatario) y el valor de las mejoras y gastos capitalizables que representan un mayor valor del bien financiado en la operación de leasing.

El valor a financiar de las operaciones de leasing financiero se amortizara con el pago de los cánones de arrendamiento financiero en la parte correspondiente al abono capital.

Para las operaciones de leasing financiero, los cánones por recaudar para cada contrato se contabilizaban atendiendo al vencimiento que tenga el canon más antiguo. El período de vencimiento empezará a contarse desde el momento de su pago se haga exigible.

Reglas de Alineamiento

Credifinanciera S.A., realiza el alineamiento de las calificaciones de sus deudores atendiendo los siguientes criterios:

- a. Previo al proceso de constitución de provisiones y homologación de calificaciones, Credifinanciera S.A., mensualmente y para cada deudor, realiza el proceso de alineamiento interno, para lo cual se lleva a la categoría de mayor riesgo los créditos de la misma modalidad otorgados a éste.
- b. De acuerdo con las disposiciones legales pertinentes, Credifinanciera S.A., está obligada a asignar igual calificación a los créditos de la misma modalidad otorgados a un mismo deudor.

Prima de Cartera

Bajo NCIF la prima de cartera irá como un mayor valor de la cartera teniendo en cuenta que es un costo al momento de realizar la compra que se difiere en la vigencia del crédito, por lo cual se activa como mayor valor y se amortiza en este periodo de tiempo ya que el modelo de negocio clasifica estos activos como financieros medidos a costo amortizado, la prima irá en cada una de las modalidades y categorías de crédito que maneje Credifinanciera S.A.

Créditos y Ahorro Credifinanciera S.A., Compañía de Financiamiento

Notas a los Estados Financieros

3.4. Cartera de Créditos y Operaciones de Leasing Financiero (continuación)

Medición de la Cartera de Consumo

Medición Inicial

Credifinanciera S.A., reconocerá inicialmente su cartera de consumo a valor razonable, lo cual representa generalmente el valor desembolsado a la persona natural. Los costos de transacción que sean directamente atribuibles serán reconocidos en el estado de resultados.

Estos costos son aquellos directamente atribuibles a la adquisición, emisión o disposición de un activo financiero. Dichos costos incluyen honorarios y comisiones pagadas a los agentes (incluyendo a los empleados que actúen como agentes de venta), asesores, comisionistas e intermediarios y otros derechos.

Medición Posterior

Credifinanciera S.A., en su medición posterior, medirá la cartera a costo amortizado utilizando el método de la tasa de interés efectiva. Adicionalmente, los intereses serán reconocidos como un mayor valor de la cartera de forma exponencial durante la vigencia del instrumento.

3.5. Cuentas por Cobrar

Dentro del rubro de cuentas por cobrar, Credifinanciera S.A., reconoce importes pendientes de cobro tales como: intereses, comisiones diferentes a la prima de cartera por compra, seguros e impuestos.

No se presenta deterioro de cuentas por cobrar, los conceptos que se encuentren en este grupo (intereses y provisiones) son derivados de la cartera, su tratamiento se hará de acuerdo al Decreto 1851 de 2013; este decreto aplica para Credifinanciera S.A., por tener Estados Financieros Individuales. Si a futuro se llegase a presentar Estados Financieros Credifinanciera S.A., aplicará lo estipulado bajo NIIF 9.

Para las otras cuentas por cobrar Credifinanciera S.A., dentro del análisis realizado costo beneficio, estima que la recuperabilidad de estas cuentas es igual o inferior a 6 (seis) meses, por lo cual no considera la necesidad de efectuar prueba de deterioro.

Medición Inicial

Credifinanciera S.A., reconocerá inicialmente, una cuenta por cobrar a su valor razonable. Los costos de transacción que sean directamente atribuibles serán reconocidos directamente en el estado de resultados.

Para los activos financieros de largo plazo (superiores a un año) sin financiamiento explícito (definido contractualmente), el valor reconocido inicialmente será el valor futuro descontado a valor presente con la tasa de mercado de referencia para cuentas por cobrar de similares características (monto, plazo), a la fecha de inicio de la operación.

Créditos y Ahorro Credifinanciera S.A., Compañía de Financiamiento

Notas a los Estados Financieros

3.5. Cuentas por Cobrar (continuación)

Medición Posterior

Para los activos financieros de largo plazo (superiores a un año) sin financiamiento explícito (definido contractualmente), las entidades realizarán la medición a costo amortizado, utilizando para ello el método de la tasa de interés efectiva. Los activos financieros de corto plazo, no serán sujetos del descuento.

La tasa de interés efectiva es un método que permite calcular el costo amortizado de los activos financieros a lo largo del período de la financiación.

Este método consiste en descontar el valor futuro del activo financiero con la tasa de mercado de referencia para cuentas por cobrar de similares características (monto, plazo), a la fecha de inicio de la operación.

Adicionalmente, los intereses deben ser reconocidos como un mayor valor de la obligación.

La tasa de interés efectiva que usarán las entidades será la tasa correspondiente al mercado (si existiera) en el momento del inicio de la financiación. De no existir una tasa de mercado de similares características, se tomará la tasa interna promedio de colocación.

Baja en Cuentas

Credifinanciera S.A., dará de baja una cuenta por cobrar cuando expiren los derechos contractuales sobre los flujos de efectivo de la cuenta por cobrar.

Revelaciones

Revelará la siguiente información para las cuentas por cobrar:

- La ganancia o pérdida del valor razonable que tendría que haber sido reconocida en el resultado del período o en otro resultado integral durante el periodo sobre el que se informa si las cuentas por cobrar no se hubieran clasificado al costo amortizado.
- El ingreso por intereses reconocido en el período.

3.6. Arrendamientos

Reconocimiento

Arrendamiento Financiero

Credifinanciera S.A., reconocerá un arrendamiento financiero a partir del inicio del plazo del arrendamiento, es decir, la fecha en que el arrendatario tiene el derecho de utilizar el activo arrendado, siendo esta la fecha del reconocimiento inicial del arrendamiento (es decir, del reconocimiento de activos, pasivos, ingresos o gastos derivados del arrendamiento, según proceda).

Al comienzo del plazo del arrendamiento financiero, éste se reconocerá, en el estado de situación financiera del arrendatario, como un activo y un pasivo.

Adicionalmente cualquier costo directo inicial del arrendatario se añadirá al importe reconocido como activo.

Créditos y Ahorro Credifinanciera S.A., Compañía de Financiamiento

Notas a los Estados Financieros

3.6. Arrendamientos (continuación)

Arrendamiento Operativo

Los arrendamientos operativos serán reconocidos por Credifinanciera S.A., con las cuotas derivadas de los arrendamientos operativos como gasto de forma lineal, durante el transcurso del plazo del arrendamiento.

Los costos directos iniciales incurridos por el arrendador al negociar un arrendamiento operativo se añadirán al importe en libros del activo arrendado, y se reconocerán como gastos a lo largo del plazo del arrendamiento, sobre la misma base que los ingresos por arrendamiento.

Medición Inicial

Cuando Credifinanciera S.A., Actúe como Arrendatario

Arrendamiento Financiero por Parte del Arrendatario:

Al comienzo del plazo del arrendamiento financiero, éste se reconocerá, en el estado de situación financiera del arrendatario, como un activo y un pasivo por el mismo importe, igual al valor razonable del bien arrendado, o bien al valor presente de los pagos mínimos por el arrendamiento, si éste fuera menor, determinados al inicio del arrendamiento.

Para Determinar los Pagos Mínimos se debe Calcular

El valor presente de dichos pagos por el arrendamiento, tomando como factor de descuento la tasa de interés implícita en el arrendamiento, siempre que sea practicable determinarla; de lo contrario se usará la tasa de interés incremental de los préstamos del arrendatario.

Cualquier costo directo inicial del arrendatario se añadirá al importe reconocido como activo.

Arrendamiento Operativo por Parte del Arrendatario

Para los arrendamientos operativos, los pagos correspondientes a las cuotas de arrendamiento se reconocerán como gastos de forma lineal, a menos que resulte más apropiado el uso de otra base de carácter sistemático que recoja, de forma más representativa, el patrón de generación de beneficios para el usuario, independientemente de la forma concreta en que se realicen los pagos de las cuotas, de estos pagos se deberá excluir los costos por otros servicios tales como seguros o mantenimiento.

Cuando Credifinanciera S.A., Actúe como Arrendador

Arrendamiento Financiero por parte del Arrendador

Para la medición inicial reconocerán en su estado de situación financiera:

- Los activos que mantengan en arrendamientos financieros y los presentarán como una partida por cobrar, por un importe igual al de la inversión neta en el arrendamiento.

Créditos y Ahorro Credifinanciera S.A., Compañía de Financiamiento

Notas a los Estados Financieros

3.6. Arrendamientos (continuación)

Cuando Credifinanciera S.A., Actúe como Arrendador (continuación)

- En una operación de arrendamiento financiero, sustancialmente todos los riesgos y ventajas inherentes a la propiedad son transferidos por el arrendador, y por ello, las sucesivas cuotas a cobrar por el mismo se consideran como reembolsos del principal y remuneración financiera del arrendador por su inversión y servicios.

Es frecuente que el arrendador incurra en ciertos costos directos iniciales, entre los que se incluyen comisiones, honorarios jurídicos y costos internos que son incrementales y directamente atribuibles a la negociación y contratación del arrendamiento.

En el caso de arrendamientos financieros distintos de aquéllos en los que está implicado un productor o distribuidor que también es arrendador, los costos directos iniciales se incluirán en la medición inicial de los derechos de cobro por el arrendamiento financiero, y disminuirán el importe de los ingresos reconocidos a lo largo del plazo de arrendamiento.

Arrendamiento Operativo por parte del Arrendador

El arrendador presentará en su balance de situación los activos en arrendamiento operativo de acuerdo con su naturaleza. La amortización de los activos deberá ser consistente con la política adoptada para activos de la misma clase (aplicando las normas de activos fijos e intangibles).

Los pagos por arrendamientos operativos se reconocerán como ingresos en la cuenta de resultados de forma lineal a lo largo de la vida del contrato, excepto si otra base de distribución se considera más representativa.

Medición Posterior

Credifinanciera S.A., como Arrendador

Arrendamiento Financiero por parte del Arrendador

El reconocimiento de los ingresos financieros, se basará en una pauta que refleje, en cada uno de los periodos, una tasa de rendimiento constante sobre la inversión financiera neta que el arrendador ha realizado en el arrendamiento financiero.

Un arrendador aspira a distribuir el ingreso financiero sobre una base sistemática y racional, a lo largo del plazo del arrendamiento. Esta distribución se basará en una pauta que refleje un rendimiento constante en cada periodo sobre la inversión neta relacionada con el arrendamiento financiero.

Créditos y Ahorro Credifinanciera S.A., Compañía de Financiamiento

Notas a los Estados Financieros

3.6. Arrendamientos (continuación)

Credifinanciera S.A., como Arrendatario

Arrendamiento Financiero por parte del Arrendatario

El arrendamiento financiero se medirá con cada una de las cuotas del arrendamiento las cuales se dividirán en dos partes que representan, respectivamente, las cargas financieras y la reducción de la deuda viva. La carga financiera total se distribuirá entre los periodos que constituyen el plazo del arrendamiento, de manera que se obtenga una tasa de interés constante en cada periodo, sobre el saldo de la deuda pendiente de amortizar. Los pagos contingentes se cargarán como gastos en los periodos en los que sean incurridos.

Arrendamiento Operativo por Parte del Arrendatario

Para los arrendamientos operativos, los pagos correspondientes a las cuotas de arrendamiento se reconocerán como gastos de forma lineal.

Revelaciones

Credifinanciera S.A., deberá revelar en sus estados financieros los requerimientos establecidos en la NIIF 7 Instrumentos: Información a Revelar, además de los siguientes:

Cuando Credifinanciera S.A., sea arrendatario:

Arrendamientos Financieros

- Para cada clase de activos, el importe neto en libros al final del periodo sobre el que se informa.
- Una conciliación entre el importe total de los pagos del arrendamiento mínimos futuros al final del periodo sobre el que se informa, y su valor presente (hasta un año, entre uno y cinco años, más de cinco años).
- Cuotas contingentes reconocidas como gasto en el periodo.
- El importe total de los pagos futuros mínimos por subarriendo que se espera recibir.
- Una descripción general de los acuerdos significativos de arrendamiento.

Arrendamientos Operativos

- El total de pagos futuros mínimos del arrendamiento, derivados de contratos de arrendamiento operativo no cancelables (hasta un año, entre uno y cinco años, más de cinco años).
- El importe total de los pagos futuros mínimos por subarriendo que se espera recibir.
- Cuotas de arrendamientos y subarriendos operativos reconocidas como gastos del periodo, revelando por separado los importes de los pagos mínimos por arrendamiento, las cuotas contingentes y las cuotas de subarriendo.
- Una descripción general de los acuerdos significativos de arrendamiento concluidos por el arrendatario.

Créditos y Ahorro Credifinanciera S.A., Compañía de Financiamiento

Notas a los Estados Financieros

3.6. Arrendamientos (continuación)

Cuando Credifinanciera S.A., sea Arrendador:

Arrendamientos Financieros

- Una conciliación entre la inversión bruta en el arrendamiento al final del periodo sobre el que se informa y el valor presente de los pagos mínimos a recibir en esa misma fecha (hasta un año, entre uno y cinco años, más de cinco años).
- Los ingresos financieros no acumulados
- El importe de los valores residuales no garantizados reconocidos a favor del arrendador.
- Las correcciones de valor acumuladas que cubran insolvencias relativas a los pagos mínimos por el arrendamiento pendientes de cobro.
- Las cuotas contingentes reconocidas en los ingresos del periodo.
- Una descripción general de los acuerdos de arrendamiento significativo concluidos por el arrendador.

Arrendamiento Operativo

- El importe total de los pagos mínimos futuros del arrendamiento correspondiente a los arrendamientos operativos no cancelables, así como los importes que corresponden (hasta un año, entre uno y cinco años, más de cinco años).
- El total de las cuotas de carácter contingente reconocidas como ingreso en el periodo.
- Una descripción general de las condiciones de los arrendamientos acordados por el arrendador.

3.7. Propiedad Planta y Equipo

Reconocimiento

Un elemento de propiedades, planta y equipo se reconocerá como activo si, y sólo si:

- Es probable que la entidad obtenga los beneficios económicos futuros derivados del mismo; y
- el costo del elemento puede medirse con fiabilidad.

Medición Inicial

El costo de los elementos de propiedades, planta y equipo comprende:

- Su precio de adquisición, incluidos los aranceles de importación y los impuestos indirectos no recuperables que recaigan sobre la adquisición, después de deducir cualquier descuento o rebaja del precio.
- Todos los costos directamente atribuibles a la ubicación del activo en el lugar y en las condiciones necesarias para que pueda operar de la forma prevista por Credifinanciera S.A.
- La estimación inicial de los costos de desmantelamiento y retiro del elemento, así como la rehabilitación del lugar sobre el que se asienta, la obligación en que incurre una entidad cuando adquiere el elemento.

Créditos y Ahorro Credifinanciera S.A., Compañía de Financiamiento

Notas a los Estados Financieros

3.7. Propiedad Planta y Equipo (continuación)

Medición Inicial (continuación)

Los costos que Credifinanciera S.A., establece como directamente atribuibles son:

- los costos de beneficios a los empleados (según se definen en la NIC 19 Beneficios a los Empleados), que procedan directamente de la construcción o adquisición de un elemento de propiedades, planta y equipo;
- los costos de preparación del emplazamiento físico;
- los costos de entrega inicial y los de manipulación o transporte posterior;
- los costos de instalación y montaje;
- los costos de comprobación de que el activo funciona adecuadamente, después de deducir los importes netos de la venta de cualesquiera elementos producidos durante el proceso de instalación y puesta a punto del activo (tales como muestras producidas mientras se probaba el equipo); y
- los honorarios profesionales.

Los siguientes costos no hacen parte de los elementos de equipo:

- costos de apertura de una nueva instalación productiva;
- los costos de introducción de un nuevo producto o servicio (incluyendo los costos de actividades publicitarias y promocionales);
- los costos de apertura del negocio en una nueva localización o dirigirlo a un nuevo segmento de clientes (incluyendo los costos de formación del personal); y
- los costos de administración y otros costos indirectos generales.

Medición Posterior

Bajo lo establecido en la NIC 16, Credifinanciera S.A., medirá posteriormente sus elementos de propiedades, planta y equipo como se detalla a continuación:

<u>Grupo</u>	<u>Medición inicial</u>	<u>Medición Posterior</u>
Muebles y Enseres Equipo de computo	Todos los costos incurridos para dejar el activo en condiciones de uso	1. Modelo del Costo

Modelo del Costo

Con posterioridad a su reconocimiento como activo, un elemento de equipo se registrará por su costo menos la depreciación acumulada y el importe acumulado de las pérdidas por deterioro del valor.

Modelo de Revaluación

Con posterioridad a su reconocimiento como activo, un elemento de propiedades, planta y equipo cuyo valor razonable pueda medirse con fiabilidad, se contabilizará por su valor revaluado, que es su valor razonable, en el momento de la revaluación, menos la depreciación acumulada y el importe acumulado de las pérdidas por deterioro de valor que haya sufrido. Las revaluaciones se harán con suficiente regularidad, para asegurar que el importe en libros, en todo momento, no difiera significativamente del que podría determinarse utilizando el valor razonable al final del periodo sobre el que se informa.

Créditos y Ahorro Credifinanciera S.A., Compañía de Financiamiento

Notas a los Estados Financieros

3.7. Propiedad Planta y Equipo (continuación)

Mejoras en Propiedades Ajenas

Credifinanciera S.A., activará como mejoras en propiedades ajenas, todas aquellas erogaciones de recursos en que incurra para dejar lista la propiedad para el inicio de actividades en ella, respetando lo establecido para el manejo de activos de menor cuantía.

La amortización para las mejoras efectuadas en propiedades ajenas se efectuará en el período de la vigencia del respectivo contrato (sin tener en cuenta las prórrogas), teniendo presente la fecha de activación del bien para amortizar en el tiempo restante de la vigencia inicial del contrato.

Depreciación

Credifinanciera S.A., determina el cargo por depreciación, de forma separada, para cada grupo de activos. El método de depreciación a utilizar es línea recta; Para los bienes que su valor individual sea inferior a 50 UVT (Unidad de Valor Tributario) y que el valor total de la factura no sea superior a \$1,4 millones se deprecian en el mismo período contable. El valor de la UVT a aplicar es la que esté vigente en la fecha de adquisición del activo.

La tasa tuvo un incremento de 7,07% con relación a la vigente en 2016, con lo cual aumentó en \$2.106.

- UVT Año 2017 $\$31,859 * 50 = \$1,592,950$.
- UVT Año 2016 $\$29,753 * 50 = \$1,487,650$

(Valores expresados en pesos)

Importe Depreciable

Medirá el valor residual de un elemento de propiedades, planta y equipo por el importe estimado que recibiría actualmente por el activo, si tuviera los años y se encontrara en las condiciones en las que se espera que esté al término de su vida útil.

Período de Depreciación

Credifinanciera S.A., comenzará la depreciación de un elemento de propiedades, planta y equipo cuando esté disponible para su uso, y continuará depreciándolo hasta que sea dado de baja en cuentas, incluso si durante dicho periodo dicha partida ha estado sin utilizar.

Vida Útil

La vida útil de los activos se definirá en términos de la utilidad que se espere que aporte a la entidad. Credifinanciera S.A., ha determinado la vida útil de sus elementos de propiedades, planta y equipo por grupos de activos como se detalla a continuación:

<u>Elemento</u>	<u>Rango Vida Útil</u>
Edificios	Entre 10 y 50 años
Equipo de computo	Entre 2 y 8 años
Muebles y enseres	Entre 5 y 20 años

Créditos y Ahorro Credifinanciera S.A., Compañía de Financiamiento

Notas a los Estados Financieros

3.7. Propiedad Planta y Equipo (continuación)

Vida Útil (continuación)

Los terrenos y los edificios son activos separados, y se contabilizarán por separado, incluso si han sido adquiridos de forma conjunta.

Valor Residual

Credifinanciera S.A., ha estimado el 5% sobre el costo del activo para hallar el valor residual.

Deterioro del Valor

El deterioro de un activo se da cuando su importe en libros excede a su importe recuperable. El importe recuperable de un activo se define como el mayor entre su valor razonable menos los costos de disposición y su valor en uso. Ver política de deterioro del valor de los activos.

Baja en Cuentas

El importe en libros de un elemento de propiedades, planta y equipo se dará de baja en cuentas:

- por su disposición; o
- cuando no se espere obtener beneficios económicos futuros por su uso o disposición.

Revelaciones

En los estados financieros se revelará, con respecto a cada una de las clases de propiedades, planta y equipo, la siguiente información:

- las bases de medición utilizadas para determinar el importe en libros bruto;
- los métodos de depreciación utilizados;
- las vidas útiles o las tasas de depreciación utilizadas;
- el importe en libros bruto y la depreciación acumulada (junto con el importe acumulado de las pérdidas por deterioro de valor), tanto al principio como al final de cada periodo; y
- una conciliación entre los valores en libros al principio y al final del periodo, mostrando:
- las adiciones;
- los activos clasificados como mantenidos para la venta o incluidos en un grupo de activos para su disposición que haya sido clasificado como mantenido para la venta, de acuerdo con la NIIF 5, así como otras disposiciones;
- las adquisiciones realizadas mediante combinaciones de negocios;
- los incrementos o disminuciones, resultantes de las revaluaciones, así como las pérdidas por deterioro del valor reconocidas, o revertidas en otro resultado integral, en función de lo establecido en la NIC 36;
- las pérdidas por deterioro del valor reconocidas en el resultado del
- periodo, aplicando la NIC 36;
- las pérdidas por deterioro de valor que hayan revertido, y hayan sido reconocidas en el resultado del periodo, aplicando la NIC 36;

Créditos y Ahorro Credifinanciera S.A., Compañía de Financiamiento

Notas a los Estados Financieros

3.7. Propiedad Planta y Equipo (continuación)

Revelaciones (continuación)

- la depreciación;
- las diferencias netas de cambio surgidas en la conversión de estados financieros desde la moneda funcional a una moneda de presentación diferente, incluyendo también las diferencias de conversión de un operación en el extranjero a la moneda de presentación de Credifinanciera S.A; y
- otros cambios.

En los estados financieros se revelará también:

- la existencia y los importes correspondientes a las restricciones de titularidad, así como las propiedades, planta y equipo que están afectos como garantía al cumplimiento de obligaciones;
- el importe de los desembolsos reconocidos en el importe en libros, en los casos de elementos de propiedades, planta y equipo en curso de construcción;
- el importe de los compromisos de adquisición de propiedades, planta y equipo; y
- si no se ha revelado de forma separada en el estado del resultado integral, el importe de compensaciones de terceros que se incluyen en el resultado del periodo por elementos de propiedades, planta y equipo cuyo valor se hubiera deteriorado, perdido o entregado.

La selección de un método de depreciación y la estimación de la vida útil de los activos son cuestiones que requieren la realización de juicios de valor. Por tanto, las revelaciones sobre los métodos adoptados, así como sobre las vidas útiles estimadas o sobre los porcentajes de depreciación, suministran a los usuarios de los estados financieros información que les permite revisar los criterios seleccionados por la gerencia de Credifinanciera S.A., a la vez que hacen posible la comparación con otras entidades.

Por razones similares, es necesario revelar:

- la depreciación del periodo, tanto si se ha reconocido en el resultado de periodo, como si forma parte del costo de otros activos; y
- la depreciación acumulada al término del periodo.

De acuerdo con la NIC 8, Credifinanciera S.A., ha de informar acerca de la naturaleza y del efecto del cambio en una estimación contable, siempre que tenga una incidencia significativa en el periodo actual o que vaya a tenerla en periodos siguientes. Tal información puede aparecer, en las propiedades, planta y equipo, respecto a los cambios en las estimaciones referentes a:

- valores residuales;
- costos estimados de desmantelamiento, retiro o rehabilitación de elementos de propiedades, planta y equipo;
- vidas útiles; y
- métodos de depreciación.

Créditos y Ahorro Credifinanciera S.A., Compañía de Financiamiento

Notas a los Estados Financieros

3.7. Propiedad Planta y Equipo (continuación)

Revelaciones (continuación)

Cuando los elementos de propiedades, planta y equipo se contabilicen por sus valores revaluados, se revelará la siguiente información, además de la información a revelar requerida por la NIIF 13:

- la fecha efectiva de la revaluación;
- si se han utilizado los servicios de un tasador independiente;
- para cada clase de propiedades, planta y equipo que se haya revaluado, el importe en libros al que se habría reconocido si se hubieran contabilizado según el modelo del costo; y
- el superávit de revaluación, indicando los movimientos del periodo, así como cualquier restricción sobre la distribución de su saldo a los accionistas.

Seguindo la NIC 36, Credifinanciera S.A., revelará información sobre las partidas de propiedades, planta y equipo que hayan sufrido pérdidas por deterioro del valor.

3.8. Deterioro del Valor de los Activos

Credifinanciera S.A., tendrá en cuenta el siguiente diagrama para determinar cuándo se debe realizar una prueba de deterioro de un activo:

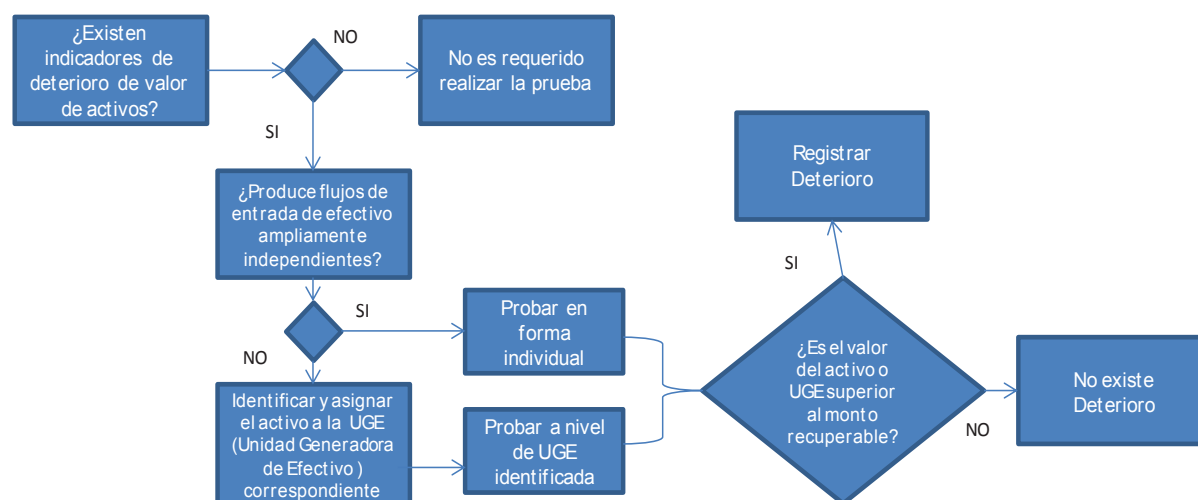

Identificación de un Activo que podría estar Deteriorado

Credifinanciera S.A. considerará los siguientes indicadores externos de deterioro:

- Una disminución significativa del valor de mercado de los activos.
- Un cambio adverso significativo, ya sea tecnológico, económico o en el entorno legal en el que opera la entidad.

Créditos y Ahorro Credifinanciera S.A., Compañía de Financiamiento

Notas a los Estados Financieros

3.8. Deterioro del Valor de los Activos (continuación)

Identificación de un Activo que podría estar Deteriorado (continuación)

- Un incremento en los tipos de interés u otros tipos de rentabilidad de mercado, que probablemente afecten significativamente al tipo de descuento utilizado para calcular el valor en uso o valor recuperable del activo.
- El monto en libros de los activos netos excede su valor de mercado.

Credifinanciera S.A. considerará los siguientes indicadores internos de deterioro:

- Obsolescencia o daño físico que afecte al activo.
- Cambios significativos que afecten al activo, como planes de reestructuración o eliminación de ciertas actividades (así como inactividad del activo) y cambio en la duración de la vida de un activo de indefinida a definida.
- Proyecciones de resultados que muestren o pronostiquen resultados mediocres de activos en particular o unidades de negocio.

Credifinanciera S.A. identificará el deterioro de un activo cuando su importe en libros excede a su importe recuperable.

Credifinanciera S.A. evaluará, al final de cada periodo sobre el que se informa, si existe algún indicio de deterioro del valor de algún activo. Para lo cual soportara en un memorando técnico la existencia ó no de este indicio, si existiera se deberá estimar el importe recuperable del activo.

Con independencia de la existencia de cualquier indicio de deterioro del valor, Credifinanciera S.A. deberá también:

- Comprobar anualmente el deterioro del valor de cada activo intangible con una vida útil indefinida, comparando su importe en libros con su importe recuperable.
- Comprobar anualmente el deterioro del valor de la plusvalía adquirida en una combinación de negocios.

Medición del Importe Recuperable

Importe recuperable de un activo o de una unidad generadora de efectivo es el mayor entre:

- Su valor razonable menos los costos de venta, y
- Su valor en uso.

Credifinanciera S.A. podrá calcular el valor razonable del activo menos los costos de venta, incluso si éste no se negociase en un mercado activo, en los casos donde no sea posible determinarlo, Credifinanciera S.A., podrá utilizar el valor en uso del activo como su importe recuperable.

Si no hubiese razón para creer que el valor en uso de un activo excede de forma significativa a su valor razonable menos los costos de venta, se considerará a este último como su importe recuperable.

Créditos y Ahorro Credifinanciera S.A., Compañía de Financiamiento

Notas a los Estados Financieros

3.8. Deterioro del Valor de los Activos (continuación)

Medición del Importe Recuperable (continuación)

El importe recuperable se calculará para un activo individual, a menos que el activo no genere entradas de efectivo que sean, en buena medida, independientes de las producidas por otros activos o grupos de activos. Si este fuera el caso, el importe recuperable se determinará para la unidad generadora de efectivo a la que pertenezca el activo.

Valor razonable menos los costos de venta es:

- El importe que se puede obtener por la venta de un activo o unidad generadora de efectivo, en una transacción realizada en condiciones de independencia mutua, entre partes interesadas y debidamente informadas.
- Menos los costos de disposición.

Los costos de disposición, diferentes de aquéllos que ya hayan sido reconocidos como pasivos, se deducirán al calcular el valor razonable menos los costos de venta.

Ejemplos de costos de disposición:

- Los costos de carácter legal, timbres y otros impuestos de la transacción similares.
- Los costos de desmontar o desplazar el activo, así como todos los demás costos incrementales para dejar el activo en condiciones para su venta.

Valor en uso es: El valor presente de los flujos futuros de efectivo estimados que se espera obtener de un activo o unidad generadora de efectivo.

Credifinanciera S.A., deberá reflejar los siguientes elementos en el cálculo del valor en uso de un activo:

- Una estimación de los flujos de efectivo futuros que la entidad espera obtener del activo.
- Las expectativas sobre posibles variaciones en el importe o en la distribución temporal de dichos flujos de efectivo futuros.
- El valor temporal del dinero, representado por la tasa de interés de mercado sin riesgo.
- El precio por la presencia de incertidumbre inherente en el activo
- Otros factores, tales como la iliquidez, que los participantes en el mercado reflejarían al poner precio a los flujos de efectivo futuros que la entidad espera que se deriven del activo.

Bases para la Estimación de los Flujos de Efectivo Futuros

En la determinación del valor en uso, Credifinanciera S.A., basará las proyecciones de los flujos de efectivo en:

- Hipótesis razonables y fundamentadas, que representen las mejores estimaciones de la gerencia sobre el conjunto de las condiciones económicas que se presentarán a lo largo de la vida útil restante del activo. Se otorgará un mayor peso a las evidencias externas a la entidad.
- Los presupuestos o pronósticos financieros más recientes, que hayan sido aprobados por la gerencia. Las proyecciones basadas en estos presupuestos o pronósticos cubrirán como máximo un periodo de cinco años, salvo que pueda justificarse un plazo mayor.

Créditos y Ahorro Credifinanciera S.A., Compañía de Financiamiento

Notas a los Estados Financieros

3.8. Deterioro del Valor de los Activos (continuación)

Bases para la Estimación de los Flujos de Efectivo Futuros (continuación)

La gerencia de Credifinanciera S.A.:

- Evaluará la razonabilidad de las hipótesis en las que se basan sus proyecciones corrientes de flujos de efectivo, examinando las causas de las diferencias entre las proyecciones de flujos de efectivo pasadas y corrientes.
- Se asegurará que las hipótesis sobre las que se basan sus proyecciones de flujos de efectivo corrientes sean uniformes con los resultados reales obtenidos en el pasado, siempre que los efectos de hechos o circunstancias posteriores que no existían cuando dichos flujos de efectivo reales fueron generados, lo permitan.

Es responsabilidad de Credifinanciera S.A., considerar si la información de presupuestos o pronósticos refleja hipótesis razonables y fundamentadas, y si representa la mejor estimación de la gerencia sobre el conjunto de condiciones económicas que existirán durante la vida útil restante del activo.

Composición de las estimaciones de los flujos de efectivo futuros

Las estimaciones de los flujos de efectivo futuros de Credifinanciera S.A., incluirán:

- Proyecciones de entradas de efectivo procedentes de la utilización continuada del activo.
- Proyecciones de salidas de efectivo en las que sea necesario incurrir para generar las entradas de efectivo por la utilización continuada del activo (incluyendo, en su caso, los pagos que sean necesarios para preparar al activo para su utilización), y puedan ser atribuidas directamente, o distribuidas según una base razonable y uniforme, a dicho activo; y
- Los flujos netos de efectivo que, en su caso, se recibirían (o pagarían) por la disposición del activo, al final de su vida útil.

Las proyecciones de las salidas de efectivo incluyen aquéllas relacionadas con el mantenimiento diario del activo, así como los futuros gastos generales que puedan ser atribuidos de forma directa, o distribuidos sobre unas bases razonables y uniformes, a la utilización del activo.

Cuando el importe en libros del activo todavía no incluya la totalidad de las salidas de efectivo que se efectuarán antes de que esté preparado para su utilización o venta, la estimación de los pagos futuros incluirá también una estimación de cualquier salida de efectivo en la que se prevea incurrir antes de que el activo esté listo para su uso o venta.

Los flujos de efectivo futuros se estimarán, para el activo, teniendo en cuenta su estado actual. Estas estimaciones de flujos de efectivo futuros no incluirán entradas o salidas de efectivo futuras estimadas que se espera que surjan de:

- Una reestructuración futura en la que la entidad no se ha comprometido todavía; o
- Mejoras o aumentos del rendimiento de los activos.

Créditos y Ahorro Credifinanciera S.A., Compañía de Financiamiento

Notas a los Estados Financieros

3.8. Deterioro del Valor de los Activos (continuación)

Bases para la Estimación de los Flujos de Efectivo Futuros (continuación)

Las estimaciones de los flujos de efectivo futuros no incluirán:

- Entradas o salidas de efectivo por actividades de financiación; o
- Cobros o pagos por el impuesto a las ganancias.

La estimación de los flujos netos de efectivo a recibir (o a pagar), por la disposición de un activo al final de su vida útil, será el importe que Credifinanciera S.A., espera obtener por la venta del elemento, en una transacción en condiciones de independencia mutua entre partes interesadas y debidamente informadas, después de deducir los costos estimados de la disposición.

Flujos de Efectivo Futuros en Moneda Extranjera

Los flujos de efectivo futuros se estimarán en la moneda en la que vayan a ser generados, y se actualizarán utilizando la tasa de descuento adecuada para esa moneda. Credifinanciera S.A., convertirá el valor presente aplicando la tasa de cambio al contado en la fecha del cálculo del valor en uso.

Tasa de Descuento

La tasa o tasas de descuento a utilizar serán las tasas antes de impuestos, que reflejen las evaluaciones actuales del mercado correspondientes:

- Al valor temporal del dinero; y
- De los riesgos específicos del activo para los cuales las estimaciones de flujos de efectivo futuros no hayan sido ajustadas.

Reconocimiento y Medición de la Pérdida por Deterioro del Valor

Cuando el importe recuperable de un activo de Credifinanciera S.A., sea menor que su valor en libros, éste último debe reducirse a su importe recuperable. Esa reducción es una pérdida por deterioro.

Credifinanciera S.A., Reconocerá la Pérdida por Deterioro del Valor el Resultado del Periodo.

Una pérdida por deterioro del valor de un activo revaluado se reconocerá en otro resultado integral, en la medida en que el deterioro de valor no exceda el importe del superávit de revaluación para ese activo. Esta pérdida por deterioro del valor correspondiente a un activo revaluado reduce el superávit de revaluación de ese activo.

Tras el reconocimiento de una pérdida por deterioro del valor, los cargos por depreciación del activo se ajustarán en los periodos futuros, con el fin de distribuir el importe en libros revisado del activo, menos su eventual valor residual, de una forma sistemática a lo largo de su vida útil restante.

Si se reconoce una pérdida por deterioro del valor, se determinarán también los activos y pasivos por impuestos diferidos relacionados con ella, mediante la comparación del importe en libros revisado del activo con su base fiscal. (*Ver Política de Impuesto a las Ganancias*).

Créditos y Ahorro Credifinanciera S.A., Compañía de Financiamiento

Notas a los Estados Financieros

3.9. Activos Intangibles

Medición Inicial

Los activos intangibles serán medidos en el reconocimiento inicial al costo (NIC 38). El costo se define como la cantidad de dinero en efectivo o medios líquidos equivalentes pagados o el valor razonable de la contraprestación entregada, para comprar un activo en el momento de su adquisición o construcción.

La Compañía puede incurrir en desembolsos internos para el desarrollo y mantenimiento de su sitio web, ya sea para el acceso interno o externo. Un sitio web diseñado para el acceso externo puede ser usado para varios propósitos, tales como la promoción y el anuncio de los productos y servicios de la Compañía, el suministro servicios electrónicos o la venta de productos y servicios.

El sitio WEB que surge del desarrollo y está disponible para acceso interno o externo, es un activo intangible generado internamente, que está sujeto a los requerimientos de la NIC 38, tales como identificabilidad, control sobre el recurso y existencia de beneficios económicos futuros.

Adquisición Separada

El costo de un activo intangible adquirido por separado por lo general puede ser estimado con fiabilidad. Esto es particularmente cierto para los bienes adquiridos por dinero en efectivo.

El costo de un activo intangible comprende:

- El precio de compra, incluyendo los derechos de importación e impuestos de compra no reembolsables. Los descuentos comerciales y rebajas son deducidos para llegar al precio de compra. Más, cualquier costo directamente relacionado con la preparación del activo para su uso previsto

Los costos directamente imputables son:

- El costo de las prestaciones de los empleados tal como se define en la IAS 19, "Prestaciones a los empleados", que se derivan directamente de lo que el activo en su condición de trabajo.
- No es requisito que un empleado sea contratado específicamente para preparar el activo para el uso previsto, para que sus costos sean capitalizados. Basta con que el empleado incurra el tiempo de trabajo en los proyectos correspondientes.
- Honorarios profesionales.
- Costos de comprobar si el activo está funcionando correctamente

Los costos directamente atribuibles antes mencionados son más propensos cuando internamente un activo intangible es generado, en lugar de adquirir por separado.

Gastos que no forman parte del costo de un activo intangible incluye:

- El costo de la introducción de un nuevo producto o servicio, incluidos los gastos de publicidad y actividades promocionales.
- Los costos de hacer negocios en un nuevo lugar o con una nueva clase de cliente, incluyendo los costos de formación.
- Administración y otros gastos generales.

Créditos y Ahorro Credifinanciera S.A., Compañía de Financiamiento

Notas a los Estados Financieros

3.9. Activos Intangibles (continuación)

Medición Inicial (continuación)

En el caso de contar con activos que contengan elementos tangibles e intangibles la Compañía realizará el oportuno juicio para evaluar cuál de los dos elementos tiene un peso más significativo. Como ejemplo, los programas informáticos que no constituyan parte integrante de un equipo serán tratados como activos intangibles, como el caso de un software y licencias de programas informáticos.

Los gastos de publicidad, se reconocerán en el periodo en que se incurren.

Proyectos de Investigación y Desarrollo

Fase de Investigación

La fase de planificación es de naturaleza similar a la fase de investigación. En la fase de investigación de los proyectos internos no se reconocerán activos intangibles. Los desembolsos generados en esta fase se reconocerán como gastos del periodo en el que se incurran.

En la fase de investigación de un proyecto interno, la Compañía no puede demostrar que exista un activo intangible que pueda generar probables beneficios económicos en el futuro. Por lo tanto, los desembolsos correspondientes se reconocerán como gastos en el momento en que se produzcan.

Algunos ejemplos de la etapa de investigación en la que no se deben reconocer activos intangibles son:

- Capacitaciones y actividades dirigidas a obtener nuevos conocimientos;
- La búsqueda, evaluación y selección final de aplicaciones de resultados de la investigación u otro tipo de conocimientos;
- La búsqueda de alternativas para materiales, aparatos, productos, procesos, sistemas o servicios; y
- La formulación, diseño, evaluación y selección final, de posibles alternativas para materiales, dispositivos, productos, procesos, sistemas o servicios que sean nuevos o se hayan mejorado.

Fase de Desarrollo

Las siguientes fases son de naturaleza similar a la fase de desarrollo, según la NIC 38, donde un activo intangible surgido del desarrollo se reconocerá como tal si, y sólo si, la Compañía puede demostrar que tal contenido sea desarrollado para propósitos distintos de la promoción y el anuncio de los productos y servicios propios de la Compañía:

- Fase de desarrollo de la infraestructura
- Fase de aplicación
- Fase de diseño gráfico
- Fase de desarrollo del contenido

Los desembolsos incurridos en estas fases deben ser incluidos en el costo del sitio web que se reconoce como un activo intangible, cuando el desembolso pueda ser asignado directamente, o distribuido utilizando criterios razonables y coherentes, a la actividad de preparación del sitio web para el uso al que va destinado.

Créditos y Ahorro Credifinanciera S.A., Compañía de Financiamiento

Notas a los Estados Financieros

3.9. Activos Intangibles (continuación)

Fase de Desarrollo (continuación)

Sin embargo, de acuerdo con NIC 38, los desembolsos relativos a una partida intangible, que inicialmente fue reconocida como un gasto en estados financieros previos, no deben ser reconocidos como parte del costo de ningún activo intangible en una fecha posterior.

Los desembolsos realizados en la fase de Desarrollo del Contenido, en la medida que tal contenido sea desarrollado para anunciar y promover los productos y servicios de la propia Compañía (por ejemplo, fotografías digitales de productos), deben ser reconocidos como gastos cuando se incurra en ellos, de acuerdo con NIC 38.

Medición Posterior

La Compañía medirá sus páginas web por el modelo del costo de acuerdo a lo establecido en la NIC 38.

Modelo del Costo

Representa el costo menos la amortización acumulada y el importe acumulado de las pérdidas por deterioro del valor.

Vida Útil

La vida útil de un activo es un factor clave para determinar la cuota periódica de amortización la vida útil se define como:

- El periodo durante el cual se espera que el activo esté disponible para su uso por una Compañía, o
- El número de unidades de producción o similares que se espera obtener del mismo por una Compañía.

De acuerdo con la NIC 38 se deberá evaluar si la vida útil del activo intangible es finita o indefinida y, si es finita, evaluará la duración el número de unidades productivas u otras similares que constituyan su vida útil. Se considerará que un activo intangible tiene una vida útil indefinida cuando, sobre la base de un análisis de todos los factores relevantes, no exista un límite previsible al periodo a lo largo del cual se espera que el activo genere entradas de flujos netos de efectivo para la Compañía.

La contabilización de un activo intangible se basa en su vida útil. Un activo intangible con una vida útil finita se amortiza mientras que un activo intangible con una vida útil indefinida no se amortiza.

La vida útil de un activo intangible puede ser muy larga, o incluso indefinida. La incertidumbre existente justifica una estimación prudente de la vida útil del activo intangible, aunque no justifica la elección de un periodo de amortización que sea tan corto que resulte irreal. Sin embargo, muchos activos intangibles son susceptibles de obsolescencia tecnológica, y dada la historia de rápidos cambios en la tecnología, la vida útil de un sitio web será corta.

Créditos y Ahorro Credifinanciera S.A., Compañía de Financiamiento

Notas a los Estados Financieros

3.9. Activos Intangibles (continuación)

Vida Útil (continuación)

El método de amortización que se utiliza debe reflejar el patrón en el que el activo de beneficios económicos futuros se espera que sean consumidos por la Compañía. Si este patrón no se puede terminar de forma fiable el método de línea recta de amortización debe ser utilizado. Los gastos de amortización deben ser reconocidos como un gasto, a menos que sean permitidos o requeridos por la NIC IAS 38 o la norma de otra que se incluirán en el importe en libros de otro activo.

La amortización comenzará cuando el activo esté disponible para su utilización, es decir, cuando se encuentre en la ubicación y condiciones necesarias para que pueda operar de la forma prevista por la gerencia. La amortización cesará en la fecha más temprana entre aquella en que el activo se clasifique como mantenido para la venta de acuerdo con la NIIF 5, y la fecha en que se produzca la baja en cuentas del mismo.

El método de amortización utilizado reflejará el patrón de consumo esperado, por parte de la Compañía, de los beneficios económicos futuros derivados del activo. Si este patrón no pudiera ser determinado de forma fiable, se adoptará el método lineal de amortización.

La amortización se aplica a todos los activos intangibles, excepto a los activos intangibles con vida útil indefinida. Un activo intangible con vida útil indefinida no debe amortizarse.

Tanto el periodo como el método de amortización utilizado para un activo intangible con vida útil finita se revisarán, como mínimo, al final de cada periodo. Si la nueva vida útil esperada difiere de las estimaciones anteriores, se cambiará el periodo de amortización para reflejar esa variación. Si se ha experimentado un cambio en el patrón esperado de generación de beneficios económicos futuros por parte del activo, el método de amortización se modificará para reflejar estos cambios.

La amortización debe comenzar tan pronto como un activo esté disponible para su uso, es decir, cuando está en la ubicación y condición necesaria para que sea capaz de operar de la forma prevista por la dirección.

Las cargas de amortización se incluyen normalmente en la cuenta de resultados. Sin embargo, cuando se utilice el activo inmaterial en la producción de otro activo, la cuota de amortización podrá beneficiarse de su inclusión en el coste de dichos activos otros.

La Compañía debe comprobar si la vida útil de los activos intangibles con vida útil indefinida ha experimentado una pérdida por deterioro del valor comparando su importe recuperable con su importe en dos momentos:

- Anualmente.
- En el momento en el que exista un indicio de que el activo puede haber deteriorado su valor

En caso de que la vida útil cambie de vida útil indefinida a finita se contabilizará como un cambio en una estimación contable, de acuerdo con la NIC 8 - Políticas Contables, Cambios en las Estimaciones Contables y Errores.

Créditos y Ahorro Credifinanciera S.A., Compañía de Financiamiento

Notas a los Estados Financieros

3.9. Activos Intangibles (continuación)

Vida Útil (continuación)

En caso de que la vida útil cambie de vida útil indefinida a finita se contabilizará como un cambio en una estimación contable, de acuerdo con la NIC 8 - Políticas Contables, Cambios en las Estimaciones Contables y Errores.

Valor Residual

El valor residual de un activo intangible es nulo a menos que:

- Haya un compromiso, por parte de un tercero, de comprar el activo al final de su vida útil;
- Exista un Mercado activo para el activo y por lo tanto se pueda determinar el valor residual con referencia a este mercado y sea probable que este mercado esté vigente al final de la vida útil del activo.

Retiros y Disposiciones de Activos Intangibles

Los activos intangibles se dan de baja en cuantas por:

- Su disposición.
- Cuando no se espere obtener beneficios económicos futuros por su uso o disposición.

Deterioro del Valor

Un activo estará contabilizado por encima de su importe recuperable cuando su importe en libros exceda del importe que se pueda recuperar del mismo a través de su utilización o de su venta. Si este fuera el caso, el activo se presentaría como deteriorado, y la Norma exige que la Compañía reconozca una pérdida por deterioro del valor de ese activo.

Con independencia de la existencia de cualquier indicio de deterioro del valor, la Compañía deberá también:

Comprobar anualmente el deterioro del valor de cada activo intangible con una vida útil indefinida, así como de los activos intangibles que aún no estén disponibles para su uso, comparando su importe en libros con su importe recuperable. Esta comprobación del deterioro del valor puede efectuarse en cualquier momento dentro del periodo anual, siempre que se efectúe en la misma fecha cada año. Si dicho activo intangible se hubiese reconocido inicialmente durante el periodo anual corriente, se comprobará el deterioro de su valor antes de que finalice el mismo.

Créditos y Ahorro Credifinanciera S.A., Compañía de Financiamiento

Notas a los Estados Financieros

3.9. Activos Intangibles (continuación)

Deterioro del Valor (continuación)

Al evaluar si existe algún indicio de que pueda haberse deteriorado el valor de un activo, una Compañía considerará, como mínimo, los siguientes indicios:

Fuentes Externas de Información

- Existen indicios observables de que el valor del activo ha disminuido durante el periodo significativamente más que lo que cabría esperar como consecuencia del paso del tiempo o de su uso normal.
- Durante el periodo han tenido lugar, o van a tener lugar en un futuro inmediato, cambios significativos con una incidencia adversa sobre la Compañía, referentes al entorno legal, económico, tecnológico o de mercado en los que ésta opera, o bien en el mercado al que está destinado el activo.

Fuentes Internas de Información

- Durante el periodo han tenido lugar, o se espera que tengan lugar en un futuro inmediato, cambios significativos en el alcance o manera en que se usa o se espera usar el activo, que afectarán desfavorablemente a la Compañía.
- Estos cambios incluyen el hecho de que el activo esté ocioso, planes de discontinuación o reestructuración de la operación a la que pertenece el activo, planes para disponer del activo antes de la fecha prevista, y la reconsideración como finita de la vida útil de un activo como finita, en lugar de indefinida.
- Se dispone de evidencia procedente de informes internos, que indican que el rendimiento económico del activo es, o va a ser, peor que el esperado.

La evidencia obtenida a través de informes internos, que indique un deterioro del valor del activo, incluye la existencia de:

- Flujos de efectivo para adquirir el activo, o necesidades posteriores de efectivo para operar con él o mantenerlo, que son significativamente mayores a los presupuestados inicialmente;
- Flujos netos de efectivo reales, o resultados, derivados de la operación del activo, que son significativamente peores a los presupuestados;
- Una disminución significativa de los flujos de efectivo netos o de la ganancia de operación presupuestada, o un incremento significativo de las pérdidas originalmente presupuestadas procedentes del activo; o
- Pérdidas de operación o flujos netos negativos de efectivo para el activo, cuando las cifras del periodo corriente se suman a las presupuestadas para el futuro.

Créditos y Ahorro Credifinanciera S.A., Compañía de Financiamiento

Notas a los Estados Financieros

3.9. Activos Intangibles (continuación)

Revelaciones

La Compañía revelará la siguiente información para cada una de las clases de activos intangibles, distinguiendo entre los activos que se hayan generado internamente y los demás:

- a) Las vidas útiles (indefinidas o finitas) y los porcentajes de amortización utilizados;
- b) Los métodos de amortización utilizados para los activos intangibles con vidas útiles finitas;
- c) El importe en libros bruto y la amortización acumulada (junto con el importe acumulado de las pérdidas por deterioro del valor), tanto al principio como al final de cada periodo;
- d) La partida o partidas, del estado de resultado integral, en las que está incluida la amortización de los activos intangibles;
- e) Una conciliación entre los valores en libros al principio y al final del periodo, mostrando:
 - (i) Los incrementos, con indicación separada de los que procedan de desarrollos internos, aquéllos adquiridos por separado y los adquiridos en combinaciones de negocios;
 - (ii) Los activos clasificados como mantenidos para la venta o incluidos en un grupo de activos para su disposición que haya sido clasificado como mantenido para la venta.
 - (iii) Las pérdidas por deterioro del valor reconocidas, en el resultado del periodo aplicando la Política de deterioro de valor de los activos (si las hubiere).
 - (iv) Las reversiones de anteriores pérdidas por deterioro del valor, a lo largo del periodo, de acuerdo con la Política de deterioro de valor de los activos (si las hubiere);
 - (v) El importe de la amortización reconocida durante el periodo;
 - (vi) Otros cambios habidos en el importe en libros durante el periodo.}

La Compañía revelará también:

- a) En el caso de un activo intangible con vida útil indefinida, el importe en libros de dicho activo y las razones sobre las que se apoya la estimación de una vida útil indefinida. Al aportar estas razones, se describirá el factor o los factores que han jugado un papel significativo al determinar que el activo tiene una vida útil indefinida.
- b) Una descripción, el importe en libros y del periodo restante de amortización de cualquier activo intangible individual que sea significativo en los estados financieros de La Compañía.
- c) La existencia y el importe en libros de los activos intangibles cuya titularidad tiene alguna restricción, así como el importe en libros de los activos intangibles que sirven como garantías de deudas.
- d) El importe de los compromisos contractuales para la adquisición de activos intangibles.

La Compañía revelará el importe agregado de los desembolsos por investigación y desarrollo que se hayan reconocido como gastos durante el período.

Créditos y Ahorro Credifinanciera S.A., Compañía de Financiamiento

Notas a los Estados Financieros

3.10. Beneficios a los Empleados

Reconocimiento y Medición

Beneficios a Corto Plazo

Credifinanciera S.A. reconocerá y medirá sus beneficios a corto plazo como:

- Un pasivo después de deducir cualquier importe ya satisfecho
- Un gasto por el concepto que haya generado el beneficio al empleado

Los beneficios con los que cuenta Credifinanciera S.A., son los que están establecidos por ley como son sueldos, auxilio de transporte, dotaciones, cesantías, intereses sobre cesantías, prima y vacaciones.

Beneficios a Largo Plazo

Si se llegará a presentar beneficios a largo plazo Credifinanciera S.A., reconocerá y medirá en sus estados financieros, aquellos que incluyen partidas que no se esperan liquidar totalmente antes de doce meses después del final del periodo anual sobre el que se informa en el que los empleados presten los servicios.

Credifinanciera S.A., establece los siguientes pasos requeridos para la contabilización de los planes de beneficios a largo plazo:

- Estimar el beneficio ganado por los empleados a la fecha de balance, mediante el uso de técnicas actuariales;
- Descontar al valor presente los anteriores beneficios usando el método de la unidad de crédito proyectada;
- Determinar el valor razonable de los activos del plan y de los derechos de reembolso;
- Determinar la cantidad de ganancias y pérdidas actuariales y como deberían ser tratadas según la norma;
- Contabilizar el costo de cualquier servicio pasado (que podría surgir cuando el plan ha sido modificado);
- Contabilizar cualquier reducción o liquidación.

Este procedimiento se aplica a cada uno de los planes de manera individual, bajo NIC 19 se muestra solamente la parte del pasivo que no está cubierta con los activos del plan, es decir, la presentación neta.

NIC 19 requiere el asesoramiento de un profesional actuario, para:

- Evaluar la situación financiera del plan;
- las suposiciones actuariales; y
- hacer recomendaciones sobre los niveles que deben alcanzar las aportaciones futuras.

Créditos y Ahorro Credifinanciera S.A., Compañía de Financiamiento

Notas a los Estados Financieros

3.10. Beneficios a los Empleados (continuación)

Beneficios por Terminación

Credifinanciera S.A., reconocerá un pasivo y un gasto por beneficios por terminación en la primera de las siguientes fechas:

- Cuando la entidad ya no pueda retirar la oferta de esos beneficios; y
- El momento en que la entidad reconozca los costos por una reestructuración que quede dentro del alcance de la NIC 37 e involucre el pago de los beneficios por terminación.

Credifinanciera S.A., medirá los beneficios por terminación en el reconocimiento inicial y medirá y reconocerá cambios posteriores, de acuerdo con la naturaleza del beneficio a los empleados, siempre que si los beneficios por terminación son una mejora de los beneficios post-empleo, Credifinanciera S.A., aplicará los requerimientos de beneficios post-empleo. En otro caso:

- Si se espera que los beneficios por terminación se liquiden completamente antes de doce meses después del periodo anual sobre el que se informa en el que el beneficio por terminación se reconozca, la entidad aplicará los requerimientos de beneficios a los empleados a corto plazo.
- Si no se espera que los beneficios por terminación se liquiden completamente antes de doce meses después del periodo anual sobre el que se informa, la entidad aplicará los requerimientos de otros beneficios a los empleados a largo plazo.

Revelaciones

Beneficios a Corto Plazo

NIC 19 no requiere la presentación de información a revelar específica sobre los beneficios a corto plazo a los empleados.

Beneficios de Largo Plazo y Aportaciones Definidas

Credifinanciera S.A., revelará el importe reconocido como gasto en los planes de aportaciones definidas.

En el caso de que fuera requerido por la NIC 24, Credifinanciera S.A., revelará información sobre las contribuciones a los planes de aportaciones definidas del personal clave de la gerencia.

Credifinanciera S.A., revelará información que:

- explique las características de sus planes de beneficios definidos y los riesgos asociados con ellos;
- identifique y explique los importes en sus estados financieros que surgen de sus planes de beneficios definidos; y
- describa la forma en que sus planes de beneficios definidos impacten el monto, duración e incertidumbre de los flujos de efectivo futuros de la entidad.

Créditos y Ahorro Credifinanciera S.A., Compañía de Financiamiento

Notas a los Estados Financieros

3.10. Beneficios a los Empleados (continuación)

Beneficios a Corto Plazo (continuación)

Credifinanciera S.A., proporcionará una conciliación del saldo de apertura con el de cierre para cada uno de los siguientes elementos, si procede:

a) El pasivo (activo) por beneficios definidos neto, mostrando por separado conciliaciones sobre:

- i) Activos del plan;
- ii) El valor presente de la obligación por beneficios definidos; y
- iii) El efecto del techo del activo;

b) Los derechos de reembolso Credifinanciera S.A., también describirá la relación entre los derechos de reembolso y la obligación relacionada.

Credifinanciera S.A., hace los aportes periódicos para cesantías y seguridad social integral (salud, riesgos profesionales y pensiones), a los respectivos fondos privados o al Instituto de Seguros Sociales que asumen en su totalidad estas obligaciones.

3.11. Obligaciones Financieras

Credifinanciera S.A., accede a créditos directos y líneas de crédito con destinación específica, a través de bancos y otras entidades nacionales y extranjeras, los cuales se reconocen como obligaciones financieras por el valor de los recursos obtenidos.

Medición Inicial

Credifinanciera S.A., reconocerá inicialmente una obligación financiera a su valor razonable. Los costos de transacción que sean directamente atribuibles serán reconocidos directamente en el estado de resultados.

Medición Posterior

Credifinanciera S.A., realizará la medición posterior de sus pasivos financieros a costo amortizado, utilizando para ello el método de la tasa de interés efectiva.

La tasa de interés efectiva es un método que permite calcular el costo amortizado de las obligaciones financieras a lo largo del periodo de la obligación. La causación de los intereses se realiza en forma exponencial durante la vida de la obligación aplicando una tasa de interés efectiva.

Revelaciones

Ver las revelaciones establecidas en la política "Instrumentos financieros –Revelaciones."

Créditos y Ahorro Credifinanciera S.A., Compañía de Financiamiento

Notas a los Estados Financieros

3.12. Cuentas por Pagar

Reconocimiento

Dentro de las cuentas por pagar Credifinanciera S.A., registra todas las obligaciones contraídas por el ente económico en el desarrollo del giro ordinario de sus actividades, las cuales se derivan de eventos pasados y son pagaderas en el futuro.

Medición Inicial

Credifinanciera S.A., reconocerá inicialmente una cuenta por pagar a su valor razonable. Los costos de transacción que sean directamente atribuibles serán reconocidos en el estado de resultados.

Para los pasivos financieros de largo plazo (superiores a un año) sin financiamiento explícito (definido contractualmente), el valor reconocido inicialmente será el valor futuro descontado a valor presente con la tasa que las entidades son fondeadas o la tasa de mercado de referencia para deudas de similares características (monto, plazo), a la fecha de inicio de la operación.

Medición Posterior

Para los pasivos financieros de largo plazo (superiores a un año) sin financiamiento explícito (definido contractualmente), Credifinanciera S.A., realizará la medición a costo amortizado, utilizando para ello el método de la tasa de interés efectiva. Los pasivos financieros de corto plazo, no serán sujetos del descuento.

La tasa de interés efectiva es un método que permite calcular el costo amortizado de los pasivos financieros a lo largo del período la obligación; este método consiste en descontar el valor futuro del pasivo financiero con la tasa de mercado de referencia para deudas de similares características (monto, plazo), a la fecha de inicio de la operación.

Adicionalmente, los intereses deben ser reconocidos como un mayor valor de la obligación.

La tasa de interés efectiva que usará la entidad será la tasa correspondiente al mercado en el momento del desembolso.

Revelaciones

Credifinanciera S.A., revelará la siguiente información para los pasivos financieros:

- La ganancia o pérdida del valor razonable que tendría que haber sido reconocido en el resultado del periodo o en otro resultado integral durante el periodo sobre el que se informa si las cuentas por pagar no se hubieran clasificado al costo amortizado
- El gasto por intereses reconocido en el período.

Créditos y Ahorro Credifinanciera S.A., Compañía de Financiamiento

Notas a los Estados Financieros

3.13. Provisiones, Pasivos Contingentes y Activos Contingentes

Reconocimiento

Provisiones

Credifinanciera S.A., reconocerá provisiones cuando se cumplan las tres siguientes condiciones:

- Se tenga una obligación presente (ya sea legal o implícita), como resultado de un evento pasado
- Es probable que la Compañía tenga que desprenderse de recursos que incorporen beneficios económicos, para cancelar dicha obligación
- Puedan hacer una estimación fiable del valor de la obligación.

Si estas condiciones no se cumplen, la Compañía no debe reconocer una provisión.

Obligación Presente

En algunos casos excepcionales no queda claro si existe o no una obligación en el momento presente. En tales circunstancias, se considera que el suceso ocurrido en el pasado ha dado lugar a una obligación presente si, teniendo en cuenta toda la evidencia disponible al final del período sobre el que se informa, es mayor la probabilidad de que exista una obligación presente que de lo contrario.

En casi todos los casos quedará claro si el suceso, ocurrido en el pasado, ha producido o no el nacimiento de la obligación presente. En casos excepcionales, por ejemplo cuando están en curso procesos judiciales, puede estar en duda la ocurrencia o no de ciertos sucesos, o si de tales sucesos se deriva la existencia de una obligación en el momento presente.

En tales circunstancias, la Compañía procederá a determinar la existencia o no de la obligación presente al final del período sobre el que se informa, teniendo en cuenta toda la evidencia disponible, entre la que se podrá incluir, por ejemplo, la opinión de expertos (abogados, especialistas internos y externos, opiniones de expertos). La evidencia a considerar incluye, además, cualquier tipo de información adicional derivada de hechos ocurridos después del período sobre el que se informa, por ejemplo, una sentencia judicial desfavorable a la Compañía.

La Compañía reconocerá:

- a) Provisiones (suponiendo que se cumplan las condiciones para su reconocimiento) siempre que la probabilidad de existencia de la obligación presente, al final del período sobre el que se informa, sea mayor que la probabilidad de no existencia.
- b) Cuando la probabilidad de que no exista una obligación presente es mayor al final del período sobre el que se informa, la Compañía revelará un pasivo contingente, a menos que sea remota la posibilidad de que tenga que desprenderse de recursos que incorporen beneficios económicos.

Créditos y Ahorro Credifinanciera S.A., Compañía de Financiamiento

Notas a los Estados Financieros

3.13. Provisiones, Pasivos Contingentes y Activos Contingentes (continuación)

Sucesos Pasados

Un suceso pasado del que se deriva una obligación se denomina suceso que da origen a la obligación. Para que un suceso sea de esta naturaleza, es preciso que la Compañía no tenga, como consecuencia del mismo, otra alternativa más realista que atender al pago de la obligación creada por tal suceso. Este será el caso sólo si:

El pago de la obligación viene exigido por ley (contrato, legislación aplicable)

Al tratarse de una obligación implícita, cuando el suceso haya creado una expectativa válida ante aquéllos terceros con los que debe cumplir sus compromisos o responsabilidades.

Salida Probable de Recursos

Para reconocer un pasivo no sólo debe existir la obligación presente, sino también la probabilidad de que haya una salida de recursos, que incorporen beneficios económicos futuros para cancelar tal obligación.

Cuando no sea probable que exista la obligación, la Compañía revelará un pasivo contingente, salvo que la posibilidad de que haya una salida de recursos, que incorpore beneficios económicos, se considere remota, es decir, la Compañía no debe contabilizar ni revelar la información.

Estimación Fiable

La utilización de estimaciones es una parte esencial de la preparación de los estados financieros y su existencia no perjudica de ningún modo la fiabilidad que éstos deben tener. Esto es especialmente cierto en el caso de las provisiones, que son más inciertas por su naturaleza que el resto de las partidas del estado de situación financiera. La Compañía deberá adoptar metodologías que les permitan cuantificar de la forma más fiable posible los montos a registrar como provisión.

En el caso extremadamente excepcional de que no se pueda hacer ninguna estimación fiable, se estará ante un pasivo que no puede ser objeto de reconocimiento. La información a revelar sobre tal pasivo contingente se hará por medio de las correspondientes notas a los estados financieros.

Medición Inicial

A continuación se describen los criterios que se deben agotar para el reconocimiento inicial, como para la medición posterior de las provisiones, que contemplan:

- Mejor estimación;
- Riesgo e incertidumbres;
- Valor presente;
- Sucesos futuros;
- Disposiciones esperadas de activos;
- Reembolsos; y
- Cambios en el valor de las provisiones.

Créditos y Ahorro Credifinanciera S.A., Compañía de Financiamiento

Notas a los Estados Financieros

3.13. Provisiones, Pasivos Contingentes y Activos Contingentes (continuación)

Mejor Estimación

El valor reconocido como provisión debe ser la mejor estimación, al final del período sobre el que se informa, del desembolso necesario para cancelar la obligación presente. La mejor estimación del desembolso necesario para cancelar la obligación presente vendrá constituida por el valor, evaluado de forma racional, que la Compañía tendría que pagar para cancelar la obligación al final del período sobre el que se informa, o para transferirla a un tercero en esa fecha.

Riesgos e Incertidumbres

Los riesgos e incertidumbres que inevitablemente rodean muchos eventos y circunstancias deberán ser tomados en cuenta para lograr la mejor estimación de una provisión.

Con el término riesgo se describe la variabilidad en los desenlaces posibles. Un ajuste por la existencia de riesgo puede aumentar el valor por el que se mide una obligación. Será preciso tener precaución, al realizar juicios valorativos en condiciones de incertidumbre, de manera que no se sobrevaloren los activos o los ingresos, y que no se subvaloren los pasivos o los gastos. No obstante, la incertidumbre no constituye una justificación para la creación de provisiones excesivas, o para la sobrevaloración deliberada de los pasivos.

Valor Presente

Cuando el efecto del tiempo en el valor del dinero es material, el monto de una provisión será el valor presente de los gastos esperados necesarios para liquidar la obligación.

La tasa (o tasas) de descuento deberá ser una tasa antes de impuesto que refleje las evaluaciones del mercado actual del efecto del tiempo en el valor del dinero y los riesgos específicos de los pasivos.

Sucesos Futuros

Los eventos futuros que podrían afectar el valor requerido para liquidar una obligación serán reflejados en el valor de una provisión cuando existe suficiente evidencia objetiva que ocurrirá.

El efecto de posible nueva legislación es tomado en consideración para medir la obligación existente cuando existe suficiente evidencia objetiva que la promulgación de la legislación es probable.

Disposiciones Esperadas de Activos

Las ganancias por la disposición esperada de activos no se tienen en cuenta al medir una provisión, incluso en el caso de que la disposición esperada esté ligada estrechamente al suceso que ha motivado la provisión. Por el contrario, la Compañía reconocerá las ganancias de la disposición esperada de activos en el momento que se especifica en la norma que se refiera al tipo de activo que se esté teniendo en cuestión.

Créditos y Ahorro Credifinanciera S.A., Compañía de Financiamiento

Notas a los Estados Financieros

3.13. Provisiones, Pasivos Contingentes y Activos Contingentes (continuación)

Medición Posterior

Al final de cada período contable, las provisiones deben ser objeto de revisión y ajustadas para reflejar en cada momento la mejor estimación disponible, aplicando los mismos lineamientos requeridos para su reconocimiento y medición inicial. En el caso de que no sea ya probable la salida de recursos, que incorporen beneficios económicos, para cancelar la obligación correspondiente, se procederá a liquidar o revertir la provisión.

Cuando se haya usado el descuento para determinar el valor de la provisión, el valor en libros de la misma aumentará en cada período para reflejar el paso del tiempo. Tal incremento se reconocerá como un gasto financiero.

Pasivo Contingente

Un pasivo contingente es una obligación posible, surgida a raíz de sucesos pasados y cuya existencia ha de ser confirmada sólo por que ocurran o no ocurran uno o más sucesos futuros inciertos que no están enteramente bajo el control de la Compañía.

De igual forma, es una obligación presente, surgida a raíz de sucesos pasados, que no se ha reconocido contablemente porque no es probable que para satisfacerla se vaya a requerir una salida de recursos que incorporen beneficios económicos o el valor de la obligación no pueda ser medido con la suficiente fiabilidad.

La Compañía revelará en sus estados financieros, un pasivo contingente cuando se cumplan las siguientes condiciones:

- Una obligación presente (ya sea legal o implícita) como resultado de un suceso pasado
- Resulta posible que la Compañía tengan que desprenderse de recursos, que incorporen beneficios económicos para cancelar tal obligación; y
- La estimación fiable del valor de la obligación.

Reembolsos

Se espera que una parte o la totalidad de los desembolsos necesarios para liquidar una provisión sean reembolsados a la Compañía por un tercero.

La Compañía no ha contraído obligaciones por la parte del desembolso que ha de ser reembolsado por el tercero.

La Compañía está obligada por la parte de la deuda cuyo reembolso se espera, y además está prácticamente segura de que recibirá el reembolso cuando pague la provisión.

La Compañía está obligada por la parte de la deuda cuyo reembolso se espera, pero el reembolso no es prácticamente seguro cuando la Compañía pague la provisión.

Créditos y Ahorro Credifinanciera S.A., Compañía de Financiamiento

Notas a los Estados Financieros

3.13. Provisiones, Pasivos Contingentes y Activos Contingentes (continuación)

Reembolsos (continuación)

La Compañía no tiene responsabilidad por el valor que ha de ser reembolsado	El reembolso es objeto de reconocimiento, como activo independiente, en el balance, y el ingreso correspondiente puede ser compensado con el gasto relacionado en el estado de resultados. El valor reconocido como reembolso esperado no superará al pasivo correspondiente	El reembolso esperado no se reconoce como un activo
No se exige revelar información.	Se revela información sobre las condiciones del reembolso a la vez que del importe del mismo	Se revela información a sobre el reembolso esperado

Contratos Onerosos

Un contrato de carácter oneroso es aquél en el que los costos inevitables de cumplir con las obligaciones que conlleva, exceden a los beneficios económicos que se esperan recibir del mismo. Los costos inevitables del contrato reflejarán los menores costos netos por resolver el mismo, o lo que es igual, el menor valor entre el costo de cumplir sus cláusulas y la cuantía de las compensaciones o multas que se deriven de su incumplimiento.

Si la Compañía tiene un contrato de carácter oneroso, las obligaciones presentes que se deriven del mismo deben ser reconocidas y medidas, en los estados financieros como provisiones.

Muchos contratos (por ejemplo, algunas órdenes rutinarias de compra) pueden ser revocados sin pagar ninguna compensación a la otra parte y por tanto no producirán obligación alguna. Otros contratos establecen tanto derechos como obligaciones para cada una de las partes contratantes. Cuando ciertas circunstancias convierten en onerosos a tales contratos, los mismos caen fuera del alcance de la norma.

Antes de proceder a dotar una provisión independiente por causa de un contrato de carácter oneroso, la Compañía reconocerá cualquier pérdida por deterioro del valor que correspondan a los activos dedicados a cumplir las obligaciones derivadas del contrato.

Reestructuraciones

Las reestructuraciones se definen como programas de actuación que son planeados y controlados por la gerencia de la Compañía y que tienen como efecto un cambio significativo en:

- El alcance de la actividad llevada a cabo por la Compañía; o
- La manera en que tal actividad se lleva a cabo.

Se ha de reconocer una provisión, por los costos de reestructuración de la Compañía, sólo cuando cumplan las condiciones generales para el reconocimiento de provisiones. En este contexto, aparecerá una obligación implícita por motivo de reestructuración sólo cuando la Compañía:

Créditos y Ahorro Credifinanciera S.A., Compañía de Financiamiento

Notas a los Estados Financieros

3.13. Provisiones, Pasivos Contingentes y Activos Contingentes (continuación)

Reestructuraciones (continuación)

- a) Tenga un plan formal detallado para efectuar la reestructuración, en el que se identifiquen, al menos:
- Las actividades empresariales, o la parte de las mismas, implicadas;
 - Las principales ubicaciones afectadas;
 - Localización, función y número aproximado de empleados que habrán de ser indemnizados por la rescisión de sus contratos;
 - Los desembolsos que se llevarán a cabo; y
 - Las fechas en las que el plan será implementado; y
- b) Se haya creado una expectativa real, entre los afectados, respecto a que se llevará a cabo la reestructuración, ya sea por haber comenzado a ejecutar el plan o por haber anunciado sus principales características a los que se van a ver afectados por el mismo.

Cuando la reestructuración implica la venta de una determinada operación, no surgirá para la Compañía ninguna obligación hasta que la Compañía haya concluido un compromiso para la venta, esto es, cuando exista un acuerdo firme de venta.

La provisión para la reestructuración debe incluir sólo los desembolsos directos que se deriven de la misma, que serán aquellos que cumplan las dos condiciones siguientes:

- a) Que se produzcan necesariamente en la reestructuración; y
- b) No asociados con las actividades que continúan en la Compañía.

Las provisiones por reestructuración no incluye costos tales como los de:

- a) Formación o reubicación del personal que permanezca dentro de la Compañía;
- b) Comercialización o publicidad; o
- c) Inversión en nuevos sistemas y redes de distribución.

Tales desembolsos tienen relación con la gestión futura de la actividad y por tanto no son pasivos derivados de la reestructuración al final del período sobre el que se informa. Estos gastos o inversiones se tratarán, contablemente, de la misma manera que si produjeran con independencia de la reestructuración.

Las pérdidas identificables, derivadas de la operación de las actividades afectadas por la reestructuración, no se incluirán en el valor de la provisión, salvo que estén relacionadas con un contrato de carácter oneroso.

Los siguientes ejemplos recogen sucesos que pueden caer dentro de la definición de reestructuración:

- a) Venta o liquidación de una línea de actividad;
- b) La clausura de un emplazamiento de la Compañía en un país o región, o bien la reubicación de las actividades que se ejercían en un país o región a otros distintos;

Créditos y Ahorro Credifinanciera S.A., Compañía de Financiamiento

Notas a los Estados Financieros

3.13. Provisiones, Pasivos Contingentes y Activos Contingentes (continuación)

Reestructuraciones (continuación)

- c) Los cambios en la estructura de la gerencia, como por ejemplo la eliminación de un nivel o escala de directivos empresariales; y
- d) Las reorganizaciones importantes, que tienen un efecto significativo sobre la naturaleza y enfoque de las actividades de la Compañía.

Revelaciones

Para cada tipo de provisión, la Compañía deberá informar:

- El valor en libros al principio y al final del período;
- Los incrementos efectuados en el período, incluyendo también los incrementos en las provisiones existentes;
- Los valores utilizados (esto es, aplicados o cargados contra la provisión) en el transcurso del período;
- Los valores no utilizados que han sido objeto de liquidación o reversión en el período; y
- El incremento durante el período en el valor descontado que surge del paso del tiempo y el efecto de cualquier cambio en la tasa de descuento.
- No se requiere información comparativa.

Por otra parte, la Compañía deberá revelar, por cada tipo de provisión, información sobre los siguientes conceptos:

- a. Una breve descripción de la naturaleza de la obligación contraída, así como el calendario esperado de las salidas de beneficios económicos, producidos por la misma.
- b. Una indicación acerca de las incertidumbres relativas al valor o al calendario de las salidas de esos recursos. En los casos en que sea necesario para suministrar la información adecuada, la Compañía deben revelar la información correspondiente a las principales hipótesis realizadas sobre los sucesos futuros.
- c. El valor de cualquier eventual reembolso (por ejemplo, indemnizaciones provenientes de seguros), informando además de la cuantía de los activos que hayan sido reconocidos para recoger los eventuales reembolsos esperados.

A menos que la posibilidad de una eventual salida de recursos para liquidarla sea remota, la Compañía debe dar, para cada tipo de pasivo contingente al final del período sobre el que se informa, una breve descripción de la naturaleza del mismo y cuando fuese posible:

- a. Una estimación de sus efectos financieros.
- b. Una indicación de las incertidumbres relacionadas con el valor o el calendario de las salidas de recursos correspondientes.
- c. La posibilidad de obtener eventuales reembolsos.

Créditos y Ahorro Credifinanciera S.A., Compañía de Financiamiento

Notas a los Estados Financieros

3.14. Impuesto a las Ganancias

Impuestos, Gravámenes y Tasas

La provisión para impuesto sobre la renta se calcula a la tasa oficial del 40% en 2017, 40% 2016 (esta tasa incluye tanto el impuesto de renta del 25% como el impuesto para la equidad CREE del 9% para 2016, y por último la sobre tasa del CREE del 6% para el 2016), por el método de causación, sobre la mayor entre la renta presuntiva o la renta líquida fiscal.

El efecto de las diferencias temporales que impliquen el pago de un menor o mayor impuesto sobre la renta en el año corriente, se contabiliza como impuesto diferido crédito o débito respectivamente a las tasas de impuestos vigentes cuando se reviertan las diferencias 2015 el 39%, 2016 el 40%, 2017 el 40% y 2018 el 37% y a partir de 2019 el 33%, siempre que exista una expectativa razonable de que tales diferencias se revertirán en el futuro y además para el activo, que en ese momento se generará suficiente renta gravable.

De otra parte, según las normas de la Superintendencia Financiera de Colombia, el anticipo para impuestos de renta se contabiliza como un menor valor de la provisión.

Reconocimiento de Pasivos y Activos por Impuestos Corrientes

El impuesto corriente, correspondiente al periodo presente y a los anteriores, debe ser reconocido como un pasivo en la medida en que no haya sido liquidado. Si la cantidad ya pagada, que corresponda al periodo presente y a los anteriores, excede el importe a pagar por esos períodos, el exceso debe ser reconocido como un activo.

El importe a cobrar que corresponda a una pérdida fiscal, si ésta puede ser retrotraída para recuperar las cuotas corrientes satisfechas en periodos anteriores, debe ser reconocido como un activo.

Credifinanciera S.A., incluirá todos los impuestos, ya sean nacionales o extranjeros, que se relacionan con las ganancias sujetas a imposición dentro de las cuales bajo normatividad local están contemplados (renta y cree).

Se reconocerá un pasivo de naturaleza fiscal por causa de cualquier diferencia temporaria imponible, a menos que la diferencia haya surgido por:

- 1) El reconocimiento inicial de una plusvalía
- 2) El reconocimiento inicial de un activo o pasivo en una transacción que:
 - a) No es una combinación de negocios
 - b) En el momento en que fue realizada no afectó ni a la ganancia contable ni a la ganancia (pérdida) fiscal

Sin embargo, debe ser reconocido un pasivo diferido de carácter fiscal, con las precauciones establecidas, por diferencias temporarias imponibles asociadas con inversiones en entidades subsidiarias, sucursales y asociadas, o con participaciones en negocios conjuntos.

Créditos y Ahorro Credifinanciera S.A., Compañía de Financiamiento

Notas a los Estados Financieros

3.14 Impuesto a las Ganancias (continuación)

Diferencias Temporarias Imponibles

Combinaciones de Negocios

Con limitadas excepciones, los activos identificables adquiridos y pasivos asumidos en una combinación de negocios se reconocerán según sus valores razonables en la fecha de la adquisición. Las diferencias temporarias aparecerán cuando las bases fiscales de los activos identificables adquiridos y los pasivos identificables asumidos no se modifiquen por la combinación de negocios o lo hagan de forma diferente. Por ejemplo, surgirá una diferencia temporaria imponible, que dará lugar a un pasivo por impuestos diferidos, en el caso de que el importe en libros de un determinado activo se incremente hasta su valor razonable tras la combinación, pero la base fiscal del activo sea el costo del propietario anterior. El pasivo por impuestos diferidos resultante afectará, a la plusvalía.

Activos Contabilizados por su Valor Razonable

Las NIIF permiten o requieren que ciertos activos se contabilicen a su valor razonable, o bien que sean objeto de revaluación. Bajo algunas jurisdicciones, la revaluación o cualquier otra reexpresión del valor del activo a valor razonable afecta a la ganancia (pérdida) fiscal del periodo corriente. Como resultado de esto, se puede ajustar igualmente la base fiscal del activo, y no surge ninguna diferencia temporaria. En otras jurisdicciones, sin embargo, la revaluación o reexpresión de un activo no afecta a la ganancia fiscal del periodo en que una u otra se llevan a efecto, y por tanto no ha de procederse al ajuste de la base fiscal. No obstante, la recuperación futura del importe en libros producirá un flujo de beneficios económicos imponibles para Credifinanciera S.A., puesto que los importes deducibles a efectos fiscales serán diferentes de las cuantías de esos beneficios económicos. La diferencia entre el importe en libros de un activo revaluado y su base fiscal, es una diferencia temporaria, y da lugar por tanto a un activo o pasivo por impuestos diferidos.

Plusvalía

La plusvalía que surja en una combinación de negocios se medirá como el exceso del apartado (a) sobre el (b) siguientes:

- (a) Suma de:
 - (i) La contraprestación transferida medida de acuerdo con la NIIF 3, que, generalmente, se requiere que sea el valor razonable en la fecha de la adquisición.
 - (ii) El importe de cualquier participación no controladora en la adquirida reconocida de acuerdo con la NIIF 3.
 - (iii) En una combinación de negocios llevada a cabo por etapas, el valor razonable en la fecha de adquisición de la participación previa de la adquirente en el patrimonio de la adquirida.
- (b) El neto de los importes en la fecha de la adquisición de los activos identificables adquiridos y de los pasivos asumidos medidos de acuerdo con la NIIF 3.

Créditos y Ahorro Credifinanciera S.A., Compañía de Financiamiento

Notas a los Estados Financieros

3.14 Impuesto a las Ganancias (continuación)

Reconocimiento Inicial de un Activo o Pasivo

En el reconocimiento inicial de un activo o de un pasivo puede surgir una diferencia temporaria, si, por ejemplo, una parte o la totalidad del costo de un activo no es deducible a efectos fiscales. El método de contabilización de esta diferencia temporaria dependerá de la naturaleza de la transacción que haya llevado al reconocimiento inicial del activo o del pasivo.

Diferencias Temporarias Deducibles

Se reconocerá un activo por impuestos diferidos, por causa de todas las diferencias temporarias deducibles, en la medida en que resulte probable que Credifinanciera S.A. disponga de ganancias fiscales futuras contra las que cargar esas diferencias temporarias deducibles, salvo que el activo por impuestos diferidos aparezca por causa del reconocimiento inicial de un activo o pasivo en una transacción que:

- (a) No es una combinación de negocios
- (b) En el momento en que fue realizada no afectó ni a la ganancia contable ni a la ganancia (pérdida) fiscal

No obstante, debe reconocerse un activo por impuestos diferido, para las diferencias temporarias deducibles asociadas con inversiones en entidades subsidiarias, sucursales y asociadas, así como con participaciones en negocios conjuntos.

Plusvalía

Si el importe en libros de la plusvalía que surge en una combinación de negocios es menor que su base imponible, la diferencia da lugar a un activo por impuestos diferidos. El activo por impuestos diferidos que surge en el reconocimiento inicial de la plusvalía deberá reconocerse como parte de la contabilización de una combinación de negocios en la medida en que sea probable que se encuentre disponible el beneficio fiscal contra el cual se pueda utilizar la diferencia temporaria deducible.

Reconocimiento Inicial de un Activo o Pasivo

Un caso donde aparecerá un activo por impuestos diferidos, tras el reconocimiento inicial de un activo, es cuando la subvención del gobierno relacionada con el mismo se deduce del costo para determinar el importe en libros del activo en cuestión, pero sin embargo no se deduce para efectos del importe depreciable fiscalmente (en otras palabras, es parte de la base fiscal); en este supuesto el importe en libros del activo será inferior a su base fiscal, lo cual hará aparecer una diferencia temporaria deducible.

Las subvenciones del gobierno pueden también ser contabilizadas como ingresos diferidos, en cuyo caso la diferencia entre el importe del ingreso diferido y su base fiscal, que es nula, será una diferencia temporaria deducible. Sea uno u otro el método que la entidad adopte para la contabilización, nunca procederá a reconocer el activo por impuestos diferidos resultante.

Créditos y Ahorro Credifinanciera S.A., Compañía de Financiamiento

Notas a los Estados Financieros

3.14. Impuesto a las Ganancias (continuación)

Pérdidas y Créditos Fiscales No Utilizados

Debe reconocerse un activo por impuestos diferidos, siempre que se puedan compensar, con ganancias fiscales de periodos posteriores, pérdidas o créditos fiscales no utilizados hasta el momento, pero sólo en la medida en que sea probable la disponibilidad de ganancias fiscales futuras, contra los cuales cargar esas pérdidas o créditos fiscales no utilizados.

Reconsideración de Activos por Impuestos Diferidos No Reconocidos

Al final del periodo sobre el que se informa, Credifinanciera S.A., evaluará nuevamente los activos por impuestos diferidos no reconocidos. En ese momento Credifinanciera S.A., procederá a registrar un activo de esta naturaleza, anteriormente no reconocido, siempre que sea probable que las futuras ganancias fiscales permitan la recuperación del activo por impuestos diferidos. Por ejemplo, una mejora en el desarrollo de las ventas, puede hacer más probable que Credifinanciera S.A., sea capaz de generar ganancias fiscales en cuantía suficiente como para cumplir los criterios establecidos para su reconocimiento.

Inversiones en Subsidiarias, Sucursales y Asociadas, y Participaciones en Negocios Conjuntos

Credifinanciera S.A., debe reconocer un pasivo por impuestos diferidos en todos los casos de diferencias temporarias imponibles asociadas con inversiones en subsidiarias, sucursales y asociadas, o con participaciones en negocios conjuntos, excepto que se den conjuntamente las dos condiciones siguientes:

- a) La controladora, inversora o participante sea capaz de controlar el momento de la reversión de la diferencia temporaria; y
- b) Es probable que la diferencia temporaria no revierta en un futuro previsible.

Credifinanciera S.A., debe reconocer un activo por impuesto diferido, para todas las diferencias temporarias deducibles procedentes de inversiones en subsidiarias, sucursales y asociadas, o de participaciones en negocios conjuntos, sólo en la medida que sea probable que:

- a) Las diferencias temporarias reviertan en un futuro previsible; y
- b) Se disponga de ganancias fiscales contra las cuales puedan utilizarse las diferencias temporarias.

Medición

Los pasivos (activos) corrientes de tipo fiscal, ya procedan del periodo presente o de periodos anteriores, deben ser medidos por las cantidades que se espere pagar (recuperar) de la autoridad fiscal, utilizando la normativa y tasas impositivas que se hayan aprobado, o cuyo proceso de aprobación esté prácticamente terminado, al final del periodo sobre el que se informa.

Los activos y pasivos por impuestos diferidos deben medirse empleando las tasas fiscales que se espera sean de aplicación en el periodo en el que el activo se realice o el pasivo se cancele, basándose en las tasas (y leyes fiscales) que al final del periodo sobre el que se informa hayan sido aprobadas o prácticamente terminado el proceso de aprobación.

Créditos y Ahorro Credifinanciera S.A., Compañía de Financiamiento

Notas a los Estados Financieros

3.14. Impuesto a las Ganancias (continuación)

Medición (continuación)

La medición de los pasivos por impuestos diferidos y los activos por impuestos diferidos reflejará las consecuencias fiscales que se derivarían de la forma en que Credifinanciera S.A., espera, al final del periodo sobre el que se informa, recuperar o liquidar el importe en libros de sus activos y pasivos. Los activos y pasivos por impuestos diferidos no deben ser descontados.

El importe en libros de un activo por impuestos diferidos debe someterse a revisión al final de cada periodo sobre el que se informe Credifinanciera S.A., debe reducir el importe del saldo del activo por impuestos diferidos, en la medida que estime probable que no dispondrá de suficiente ganancia fiscal, en el futuro, como para permitir cargar contra la misma la totalidad o una parte, de los beneficios que comporta el activo por impuestos diferidos. Esta reducción deberá ser objeto de reversión, en la medida en que Credifinanciera S.A., recupere la expectativa de suficiente ganancia fiscal futura, como para poder utilizar los saldos dados de baja.

Reconocimiento de Impuestos Corrientes y Diferidos

Partidas Reconocidas en el Resultado

Los impuestos corrientes y diferidos, deberán reconocerse como ingreso o gasto, y ser incluidos en el resultado, excepto en la medida en que se encuentre:

- a) Una transacción o suceso que se reconoce, en el mismo periodo o en otro diferente, fuera del resultado, ya sea en otro resultado integral o directamente en el patrimonio.
- b) Una combinación de negocios.

La mayoría de los pasivos y de los activos por impuestos diferidos aparecerán cuando los ingresos y gastos, que se incluyen en la ganancia contable de un determinado periodo, se computen dentro de la ganancia fiscal en otro diferente. El correspondiente impuesto diferido se reconocerá en el resultado del periodo. Son ejemplos de lo anterior:

- a) Los ingresos de actividades ordinarias por intereses, regalías o dividendos, que se reciban al final de los periodos a los que corresponden, y se computen en el resultado contable de forma proporcional al tiempo que ha transcurrido hasta el cierre, según la política de Ingresos de Actividades Ordinarias, pero se incluyan en la ganancia o pérdida fiscal cuando sean cobrados.
- b) Los costos de activos intangibles, que se hayan capitalizado de acuerdo con la política de Intangibles, y se amorticen posteriormente, mientras que se deducen para efectos fiscales en el mismo periodo en que se hayan incurrido.

El importe en libros de los activos y pasivos por impuestos diferidos puede cambiar, incluso cuando no haya cambiado el importe de las diferencias temporarias correspondientes. Esto puede pasar, por ejemplo, como resultado de:

- a) Un cambio en las tasas o en las normativas fiscales
- b) Una reestimación de la recuperabilidad de los activos por impuestos diferidos

Créditos y Ahorro Credifinanciera S.A., Compañía de Financiamiento

Notas a los Estados Financieros

3.14. Impuesto a las Ganancias (continuación)

Partidas Reconocidas en el Resultado (continuación)

- c) Un cambio en la forma esperada de recuperar el importe en libros de un activo.

El impuesto diferido, correspondiente a estos cambios, se reconocerá en el resultado del periodo, excepto en la medida en que se relacione con partidas previamente reconocidas fuera de los resultados del periodo.

Partidas Reconocidas Fuera del Resultado

Los impuestos corrientes y los impuestos diferidos deberán reconocerse fuera del resultado si se relacionan con partidas que se reconocen, en el mismo periodo o en otro diferente, fuera del resultado. Por lo tanto, los impuestos corrientes y los impuestos diferidos que se relacionan con partidas que se reconocen, en el mismo periodo o en otro diferente:

- a) En otro resultado integral, deberán reconocerse en otro resultado integral
- b) Directamente en patrimonio, deberán reconocerse directamente en el patrimonio.

Otras políticas contables requieren o permiten que determinadas partidas se reconozcan en otro resultado integral. Ejemplos de estas partidas son:

- a) Un cambio en el importe en libros procedente de la revaluación de las propiedades, planta y equipo o intangibles (Ver políticas de Propiedades, planta y equipo e Intangibles).
- b) Diferencias de cambio que surjan de la conversión de los estados financieros de un negocio extranjero (Ver política de Conversión en moneda extranjera)

De igual forma, otras políticas contables requieren o permiten que ciertas partidas sean acreditadas o cargadas directamente al patrimonio. Ejemplos de estas partidas son:

- a) Un ajuste al saldo inicial de las ganancias acumuladas procedente de un cambio en las políticas contables, que se aplique retroactivamente, o de la corrección de un error (Ver la Políticas Contables, Cambios en las Estimaciones Contables y Errores).
- b) Los importes que surgen del reconocimiento inicial del componente de patrimonio de un instrumento financiero compuesto (Ver política de Instrumentos financieros).
- c) Como resultado de lo anterior, Credifinanciera S.A., deberá implementar controles con el fin de identificar claramente las partidas que afectan directamente resultados, aquellas que van a través del otro resultado integral y aquellas que afectan directamente el patrimonio.

Presentación

Activos y Pasivos por Impuestos

Se compensarán los activos por impuestos y los pasivos por impuestos si, y sólo si cuando, Credifinanciera S.A.:

- a) Tenga el derecho, exigible legalmente, de compensar los importes reconocidos.
- b) Tenga la intención de liquidar por el importe neto, o de realizar el activo y cancelar el pasivo simultáneamente.

Créditos y Ahorro Credifinanciera S.A., Compañía de Financiamiento

Notas a los Estados Financieros

3.14. Impuesto a las Ganancias (continuación)

Activos y Pasivos por Impuestos (continuación)

Credifinanciera S.A., tendrá, normalmente, un derecho reconocido legalmente para compensar activos corrientes por impuestos con pasivos corrientes de la misma naturaleza, cuando los mismos se relacionen con impuestos sobre las ganancias correspondientes a la misma autoridad fiscal, y ésta permita a Credifinanciera S.A. pagar o recibir una sola cantidad que cancele la situación neta existente.

Credifinanciera S.A., debe compensar activos por impuestos diferidos con pasivos por impuestos diferidos si, y sólo si:

- a) Tiene reconocido legalmente el derecho de compensar, frente a la autoridad fiscal, los importes reconocidos en esas partidas.
- b) Los activos por impuestos diferidos y los pasivos por impuestos diferidos se derivan del impuesto a las ganancias correspondientes a la misma autoridad fiscal, que recaen sobre:
 - i) La misma entidad o sujeto fiscal; o
 - ii) Diferentes entidades o sujetos a efectos fiscales que pretenden, ya sea liquidar los activos y pasivos fiscales corrientes por su importe neto, ya sea realizar los activos y pagar los pasivos simultáneamente, en cada uno de los periodos futuros en los que se espere liquidar o recuperar cantidades significativas de activos o pasivos por los impuestos diferidos.

Gasto por el Impuesto a las Ganancias

El gasto (ingreso) por impuestos, relacionado con el resultado de las actividades ordinarias, deberá presentarse en el estado del resultado integral.

Si Credifinanciera S.A., presenta los componentes del resultado en un estado de resultados separado (en un único estado del resultado integral o en dos estados separados: uno que muestre los componentes del resultado y un segundo estado que comience con el resultado y muestre los componentes del otro resultado integral, presentará el gasto (ingreso) por impuestos relacionado con el resultado de actividades ordinarias en ese estado separado.

Diferencias de Cambio en los Activos o Pasivos por Impuestos Diferidos en Moneda Extranjera

La política de Conversión en moneda extranjera, exige el reconocimiento como ingresos o gastos de ciertas diferencias de cambio, pero no especifica si tales diferencias deben ser presentadas en el estado del resultado integral. Por consiguiente, cuando las diferencias de cambio en los activos y pasivos por impuestos diferidos extranjeros se reconozcan en el estado del resultado integral, estas diferencias pueden clasificarse como gastos (ingresos) por impuestos diferidos, si se considera que esa presentación es más útil para los usuarios de los estados financieros de Credifinanciera S.A.

Créditos y Ahorro Credifinanciera S.A., Compañía de Financiamiento

Notas a los Estados Financieros

3.14. Impuesto a las Ganancias (continuación)

Revelaciones

Los componentes principales del gasto (ingreso) por el impuesto a las ganancias, se revelarán por separado, en los estados financieros.

La siguiente información deberá también revelarse, por separado:

- a) El importe agregado de los impuestos, corrientes y diferidos, relacionados con las partidas cargadas o acreditadas directamente a patrimonio
- b) El importe del ingreso por impuestos relativo a cada componente del otro resultado integral
- c) Una explicación de la relación entre el gasto (ingreso) por el impuesto y la ganancia contable, en una de las siguientes formas, o en ambas a la vez:
 - i) Una conciliación numérica entre el gasto (ingreso) por el impuesto y el resultado de multiplicar la ganancia contable por la tasa o tasas impositivas aplicables, especificando también la manera de computar las tasas aplicables utilizadas, o bien o
 - ii) Una conciliación numérica entre la tasa media efectiva y la tasa impositiva aplicable, especificando también la manera de computar la tasa aplicable utilizada;
- d) Una explicación de los cambios habidos en la tasa o tasas impositivos aplicables, en comparación con las del periodo anterior
- e) El importe (y fecha de validez, si la tuvieran), de las diferencias temporarias deducibles, pérdidas o créditos fiscales no utilizados para los cuales no se hayan reconocido activos por impuestos diferidos en el estado de situación financiera
- f) La cantidad total de diferencias temporarias relacionadas con inversiones en subsidiarias, sucursales y asociadas, o con participaciones en negocios conjuntos, para los cuales no se han reconocido pasivos por impuestos diferidos
- g) Con respecto a cada tipo de diferencia temporaria, y con respecto a cada tipo de pérdidas o créditos fiscales no utilizados:
 - i) El importe de los activos y pasivos por impuestos diferidos reconocidos en el estado de situación financiera, para cada periodo presentado
 - ii) El importe de los gastos o ingresos por impuestos diferidos reconocidos en el resultado del periodo, si esta información no resulta evidente al considerar los cambios en los importes reconocidos en el estado de situación financiera
- h) Con respecto a las operaciones discontinuadas, el gasto por impuestos relativo a:
 - i) La ganancia o pérdida derivada de la discontinuación
 - ii) La ganancia o pérdida del período por las actividades ordinarias de la operación discontinuada, junto con los importes correspondientes para cada uno de los periodos anteriores presentados
- i) El importe de las consecuencias en el impuesto sobre las ganancias de los dividendos para los accionistas de Credifinanciera S.A., que hayan sido propuestos o declarados antes de que los estados financieros hayan sido autorizados para su emisión, pero no reconocidos como pasivos en los estados financieros.

Créditos y Ahorro Credifinanciera S.A., Compañía de Financiamiento

Notas a los Estados Financieros

3.14. Impuesto a las Ganancias (continuación)

Revelaciones (continuación)

- j) Si una combinación de negocios en la que Credifinanciera S.A., es la adquirente produce un cambio en el importe reconocido de su activo por impuestos diferidos anterior a la adquisición, el importe de ese cambio; y
- k) Si los beneficios por impuestos diferidos adquiridos en una combinación de negocios no están reconocidos en la fecha de la adquisición pero lo hayan sido tras dicha fecha, una descripción del suceso o del cambio en las circunstancias que dieron lugar al reconocimiento de beneficios por impuestos diferidos.

Credifinanciera S.A., debe revelar el importe del activo por impuestos diferidos, así como de la naturaleza de la evidencia que apoya su reconocimiento, cuando:

- a) la realización del activo por impuestos diferidos depende de ganancias futuras por encima de las ganancias surgidas de la reversión de las diferencias temporarias imponibles actuales
- b) Credifinanciera S.A., ha experimentado una pérdida, ya sea en el periodo actual o en el precedente, en el país con el que se relaciona el activo por impuestos diferidos.

Además Credifinanciera S.A., debe revelar la naturaleza de las consecuencias potenciales que podrían producirse, en el impuesto a las ganancias, en el caso de que se pagaran dividendos a sus accionistas. Además, Credifinanciera S.A. revelará la cuantía de las consecuencias potenciales, que sea practicable determinar, en el impuesto a las ganancias, así como si hay otras consecuencias potenciales que no es practicable determinar.

3.15. Presentación de Estados Financieros

Aspectos para la presentación

Credifinanciera S.A., aplicará esta Norma al preparar y presentar estados financieros de propósito de información general conforme a las Normas Internacionales de Información Financiera (NIIF).

Los estados financieros constituyen una representación estructurada de la situación financiera y del rendimiento financiero de Credifinanciera S.A., El objetivo de los estados financieros es:

- Suministrar información acerca de la situación financiera, del rendimiento financiero y de los flujos de efectivo de Credifinanciera S.A, que sea útil a una amplia variedad de usuarios a la hora de tomar sus decisiones económicas.
- También muestran los resultados de la gestión realizada por los administradores con los recursos que les han sido confiados.

Créditos y Ahorro Credifinanciera S.A., Compañía de Financiamiento

Notas a los Estados Financieros

3.15. Presentación de Estados Financieros (continuación)

Aspectos para la presentación (continuación)

Los estados financieros suministran información de los siguientes elementos:

- Activo
- Pasivo
- Patrimonio
- Ingresos y gastos, en los que se incluyen ganancias y pérdidas.
- Aportaciones de los propietarios, y distribuciones a los mismos.
- Flujos de efectivo.

Todas las Compañías deberán presentar un conjunto completo de los estados financieros el cual se comprende de:

- Un estado de situación financiera al final del periodo
- Un estado del resultado y otro resultado integral del periodo
- Un estado de cambios en el patrimonio del periodo
- Un estado de flujos de efectivo del periodo
- Notas, que incluyan un resumen de las políticas contables más significativas y otra información explicativa.
- Un estado de situación financiera al principio del primer periodo inmediato anterior comparativo, cuando Credifinanciera S.A., aplique una política contable de forma retroactiva o realice una re expresión retroactiva de partidas en sus estados financieros, o cuando reclasifique partidas en sus estados financieros.

Los estados financieros se deben presentar de forma razonable y cumpliendo con las NIIF: Los estados financieros deberán presentar razonablemente la situación financiera y el rendimiento financiero, así como los flujos de efectivo de Credifinanciera S.A.,

Presentación Razonable

Una presentación razonable requiere, la presentación fidedigna de los efectos de las transacciones, así como de otros sucesos y condiciones, de acuerdo con las definiciones y los criterios de reconocimiento de activos, pasivos, ingresos y gastos establecidos en el *Marco Conceptual*.

Una presentación razonable también requiere que Credifinanciera S.A.:

- Seleccione y aplique las políticas contables de acuerdo con la NIC 8 Políticas Contables, Cambios en las Estimaciones Contables y Errores. La NIC 8 establece una jerarquía normativa, a considerar por la gerencia en ausencia de una NIIF que sea aplicable específicamente a una partida.
- Presente información, que incluya a las políticas contables, de una forma que sea relevante, fiable, comparable y comprensible.
- Suministre información adicional, siempre que los requerimientos exigidos por las NIIF resulten insuficientes para permitir a los usuarios comprender el impacto de determinadas transacciones, de otros sucesos o condiciones, sobre la situación financiera y el rendimiento financiero de Credifinanciera S.A.

Créditos y Ahorro Credifinanciera S.A., Compañía de Financiamiento

Notas a los Estados Financieros

3.15. Presentación de Estados Financieros (continuación)

Presentación Razonable (continuación)

En la preparación y presentación de los estados financieros de propósito general es importante que Credifinanciera S.A., tenga en cuenta los siguientes aspectos:

Hipótesis de Negocio en Marcha

Al elaborar los estados financieros, la gerencia evaluará la capacidad que tiene Credifinanciera S.A., para continuar en funcionamiento. Credifinanciera S.A., elaborará los estados financieros bajo la hipótesis de negocio en marcha, a menos que la gerencia pretenda liquidar Credifinanciera S.A., o cesar en su actividad, o bien no exista otra alternativa más realista que proceder de una de estas formas.

Base Contable de Acumulación (Devengo)

Credifinanciera S.A., elaborará sus estados financieros, excepto en lo relacionado con la información sobre flujos de efectivo, utilizando la base contable de acumulación (o devengo).

Materialidad (Importancia Relativa) y Agrupación de Datos

Credifinanciera S.A., presentará por separado cada clase significativa de partidas similares.

Credifinanciera S.A., presentará por separado las partidas de naturaleza o función distinta, a menos que no tengan importancia relativa.

Compensación

Credifinanciera S.A., no compensará activos con pasivos o ingresos con gastos a menos que así lo requiera o permita una NIIF.

Frecuencia de la Información

Credifinanciera S.A., presentará un juego completo de estados financieros (incluyendo información comparativa) al menos anualmente.

Dentro de la presentación de la información en los estados financieros, es necesario que esta pueda ser comparable con periodos anteriores y con otras Compañías, por lo anterior se debe presentar información comparativa mínima y adicional:

Información Comparativa Mínima

- Credifinanciera S.A., presentará información comparativa respecto del periodo inmediato anterior para todos los importes incluidos en los estados financieros del periodo corriente. Credifinanciera S.A., incluirá información comparativa para la información descriptiva y narrativa, cuando esto sea relevante para la comprensión de los estados financieros del periodo corriente.
- Credifinanciera S.A., presentará, como mínimo, dos estados de situación financiera, dos estados del resultado y otro resultado integral del periodo, dos estados del resultado del periodo separados (si los presenta), dos estados de flujos de efectivo y dos estados de cambios en el patrimonio, y notas relacionadas.

Créditos y Ahorro Credifinanciera S.A., Compañía de Financiamiento

Notas a los Estados Financieros

3.15. Presentación de Estados Financieros (continuación)

Información Comparativa Adicional

- Credifinanciera S.A., puede presentar información comparativa, además de los estados financieros comparativos mínimos requeridos por las NIIF. en la medida en que esa información se prepare de acuerdo con las NIIF.
- Esta información comparativa puede consistir en uno o más estados a los que hace referencia en la información mínima, pero no necesita comprender un juego completo de estados financieros.

Reconocimiento

La presentación de los estados financiero será un reconocimiento razonable de cada elemento del estado financiero.

Credifinanciera S.A., deberá reconocer en sus estados financieros cuando se utiliza la base contable de acumulación (devengo), partidas como activos, pasivos, patrimonio, ingresos y gastos (los elementos de los estados financieros), cuando satisfagan las definiciones y los criterios de reconocimiento previstos para tales elementos en el *Marco Conceptual* sin embargo algunas en detalle son:

- La NIC 1 requiere la presentación de los dividendos reconocidos como distribuciones a los propietarios e importes relacionados por acción en el estado de cambios de patrimonio o en las notas.
- Los ajustes por reclasificación son importes reclasificados en el resultado en el periodo corriente que fueron reconocidos en otro resultado integral en periodos anteriores.
- Un ajuste por reclasificación se incluye con el componente relacionado de otro resultado integral en el periodo en el que tal ajuste se reclasifica dentro del resultado del periodo. Estos importes pueden haber sido reconocidos en otro resultado integral como ganancias no realizadas en el periodo corriente o en periodos anteriores.

En el estado del resultado del periodo Credifinanciera S.A., deberá reconocer todas las partidas de ingreso y gasto de un periodo en el resultado a menos que una NIIF requiera o permita otra cosa.

Presentación

Credifinanciera S.A., presentará un tercer estado de situación financiera al comienzo del periodo inmediato anterior, además de los estados financieros comparativos mínimos requeridos por el sí:

- Aplica una política contable de forma retroactiva, realiza una re expresión retroactiva de partidas en sus estados financieros o reclasifica partidas en éstos.
- La aplicación retroactiva, re expresión retroactiva o reclasificación tiene un efecto material (de importancia relativa) sobre la información en el estado de situación financiera al comienzo del periodo inmediato anterior.

Créditos y Ahorro Credifinanciera S.A., Compañía de Financiamiento

Notas a los Estados Financieros

3.15. Presentación de Estados Financieros (continuación)

Presentación (continuación)

Credifinanciera S.A., presentará tres estados de situación financiera, como sigue:

- Al cierre del periodo actual
- Al cierre del periodo inmediato anterior
- Al comienzo del periodo inmediato anterior.

Cuando Credifinanciera S.A., modifique la presentación o la clasificación de partidas en sus estados financieros, también reclasificará los importes comparativos, a menos que resulte impracticable hacerlo.

Credifinanciera S.A., mantendrá la presentación y clasificación de las partidas en los estados financieros de un periodo a otro, a menos que:

- Tras un cambio en la naturaleza de las actividades de Credifinanciera S.A., o una revisión de sus estados financieros, se ponga de manifiesto que sería más apropiada otra presentación u otra clasificación, tomando en consideración los criterios para la selección y aplicación de políticas contables de la NIC 8.
- Una NIIF requiera un cambio en la presentación.

Estructura y Contenido

Credifinanciera S.A., identificará claramente cada estado financiero y las notas. Además, Credifinanciera S.A., mostrará la siguiente información en lugar destacado, y la repetirá cuando sea necesario para que la información presentada sea comprensible:

- El nombre de Credifinanciera S.A., u otra forma de identificación de la misma, así como los cambios relativos a dicha información desde el final del periodo precedente.
- si los estados financieros pertenecen a Credifinanciera S.A., individual o a un grupo de Compañías
- la fecha del cierre del periodo sobre el que se informa o el periodo cubierto por el juego de los estados financieros o notas
- la moneda de presentación, tal como se define en la NIC 21
- el grado de redondeo practicado al presentar las cifras de los estados financieros.

Estado de Situación Financiera

Como mínimo, el estado de situación financiera incluirá partidas que presenten los siguientes importes:

- Propiedades, planta y equipo.
- Propiedades de inversión.
- Activos intangibles.
- Inversiones contabilizadas utilizando el método de la participación.
- Activos biológicos.
- Inventarios.
- Deudores comerciales y otras cuentas por cobrar.

Créditos y Ahorro Credifinanciera S.A., Compañía de Financiamiento

Notas a los Estados Financieros

3.15. Presentación de Estados Financieros (continuación)

Estado de Situación Financiera (continuación)

- Efectivo y equivalentes al efectivo.
- El total de activos clasificados como mantenidos para la venta y los activos incluidos en grupos de activos para su disposición, que se hayan clasificado como mantenidos para la venta de acuerdo con la NIIF 5 Activos No corrientes Mantenidos para la Venta y Operaciones Discontinuas.
- Acreedores comerciales y otras cuentas por pagar.
- Provisiones.
- Pasivos y activos por impuestos corrientes, según se definen en la NIC 12 Impuesto a las Ganancias.
- Pasivos y activos por impuestos diferidos, según se definen en la NIC 12.
- Pasivos incluidos en los grupos de activos para su disposición clasificados como mantenidos para la venta de acuerdo con la NIIF 5.
- Participaciones no controladoras, presentadas dentro del patrimonio.
- Capital emitido y reservas atribuibles a los propietarios de la controladora.

Credifinanciera S.A., decidirá si ha de presentar partidas adicionales de forma separada en función de una evaluación de:

- La naturaleza y la liquidez de los activos.
- La función de los activos dentro de Credifinanciera S.A.,
- Los importes, la naturaleza y el plazo de los pasivos.

La presentación del estado de situación financiera dependerá de Credifinanciera S.A, sin embargo es importante analizar el esquema de las partidas cuando el tamaño, naturaleza o función de una partida o grupo de partidas sea tal que la presentación por separado resulte relevante para comprender la situación financiera de Credifinanciera S.A, por ejemplo sería más apropiado la presentación por la naturaleza y liquidez ya que de esa manera se analizaran las cifras con mayor probabilidad de llegar hacer efectivo, además de que determina los activos netos que están circulando continuamente como capital de trabajo, de los utilizados en las operaciones a largo plazo de Credifinanciera S.A.

Para algunas Compañías, tales como las instituciones financieras, una presentación de activos y pasivos en orden ascendente o descendente de liquidez proporciona información fiable y más relevante que la presentación corriente-no corriente, debido que Credifinanciera S.A., no suministra bienes ni presta servicios dentro de un ciclo de operación claramente identificable.

La información sobre las fechas esperadas de realización de los activos y pasivos es útil para evaluar la liquidez y la solvencia de Credifinanciera S.A.

Créditos y Ahorro Credifinanciera S.A., Compañía de Financiamiento

Notas a los Estados Financieros

3.15. Presentación de Estados Financieros (continuación)

Estado del Resultado del Periodo y otro Resultado Integral

El estado del resultado del periodo y otro resultado integral (estado del resultado integral) presentará:

- Resultados
- Otro resultado integral total;
- El resultado integral del periodo, siendo el total del resultado del periodo y otro resultado integral.
- Participaciones no controladoras (atribuible al resultado del periodo, y resultado integral)
- Propietarios de la controladora (atribuible al resultado del periodo, y resultado integral)

Si Credifinanciera S.A., presenta un estado del resultado del periodo separado no presentará la sección del resultado del periodo en el estado que presente el resultado integral.

Adicionalmente la sección del resultado del periodo o el estado del resultado del periodo incluirán las partidas que presenten los importes siguientes para el periodo:

- Ingresos de actividades ordinarias (ganancias y pérdidas que surgen de la baja en cuentas de activos financieros medidos al costo amortizado)
- Costos financieros
- Participación en el resultado del periodo de las asociadas y negocios conjuntos que se contabilicen con el método de la participación.
- Gasto por impuestos
- Un importe único para el total de operaciones discontinuadas.

Credifinanciera S.A., presentará un desglose de los gastos reconocidos en el resultado, utilizando una clasificación basada en la naturaleza o en la función de ellos dentro de Credifinanciera S.A, lo que proporcione una información que sea fiable y más relevante.

Y en la sección de otro resultado integral presentara partidas, clasificadas por naturaleza (incluyendo la parte de otro resultado integral de asociadas y negocios conjuntos contabilizados utilizando el método de la participación) y agrupadas dentro las que, de acuerdo con otras NIIF:

- No se reclasificarán posteriormente al resultado del periodo.
- Se reclasificarán posteriormente a resultados del periodo cuando se cumplan las condiciones específicas.

Credifinanciera S.A., no presentará ninguna partida de ingreso o gasto como partidas extraordinarias en los estados que presenten el resultado del periodo y otro resultado integral o en las notas.

Créditos y Ahorro Credifinanciera S.A., Compañía de Financiamiento

Notas a los Estados Financieros

3.15. Presentación de Estados Financieros (continuación)

Estado de Cambios en el Patrimonio

El estado de cambios en el patrimonio incluye la siguiente información:

- El resultado integral total del periodo, mostrando de forma separada los importes totales atribuibles a los propietarios de la controladora y los atribuibles a las participaciones no controladoras
- para cada componente de patrimonio, los efectos de la aplicación retroactiva o la re expresión retroactiva reconocidos según la NIC 8.
- para cada componente del patrimonio, una conciliación entre los importes en libros, al inicio y al final del periodo, revelando por separado los cambios resultantes de: resultados, otro resultado integral y transacciones con los propietarios en su calidad de tales, mostrando por separado las contribuciones realizadas por los propietarios y las distribuciones a éstos y los cambios en las participaciones de propiedad en subsidiarias que no den lugar a una pérdida de control.

Estado de Flujos de Efectivo

La información sobre los flujos de efectivo proporciona a los usuarios de los estados financieros una base para evaluar la capacidad de Credifinanciera S.A., para generar efectivo y equivalentes al efectivo y las necesidades de Credifinanciera S.A., para utilizar esos flujos de efectivo.

Notas

La estructura de las notas será:

- Las notas presentaran información acerca de las bases para la preparación de los estados financieros, y sobre las políticas contables específicas utilizadas.
- Las notas revelarán la información requerida por las NIIF que no haya sido incluida en otro lugar de los estados financieros.
- Las notas proporcionarán información que no se presenta en ninguno de los estados financieros, pero que es relevante para entender a cualquiera de ellos.

Credifinanciera S.A., presentará las notas, en la medida en que sea practicable, de una forma sistemática. Credifinanciera S.A referenciará cada partida incluida en los estados de situación financiera y del resultado y otro resultado integral y en los estados de cambios en el patrimonio y de flujos de efectivo, con cualquier información relacionada en las notas.

Credifinanciera S.A normalmente presentará las notas en el siguiente orden, para ayudar a los usuarios a comprender los estados financieros y compararlos con los presentados por otras Compañías:

- Una declaración de cumplimiento con las NIIF
- Un resumen de las políticas contables significativas aplicadas
- Información de respaldo para las partidas presentadas en los estados de situación financiera y del resultado y otro resultado integral y en los estados de cambios en el patrimonio y de flujos de efectivo, en el orden en que se presenta cada estado y cada partida
- Otra información a revelar, incluyendo: pasivos contingentes (véase la NIC 37) y compromisos contractuales no reconocidos
- Revelaciones de información no financiera, por ejemplo los objetivos y políticas de gestión del riesgo financiero (véase la NIIF 7).

Créditos y Ahorro Credifinanciera S.A., Compañía de Financiamiento

Notas a los Estados Financieros

3.15. Presentación de Estados Financieros (continuación)

Revelaciones

Credifinanciera S.A., deberá revelar en sus estados financieros aspectos tales como:

- La NIC 1 requiere que Credifinanciera S.A., revele información comparativa con respecto a periodos previos, es decir revelar como mínimo dos de cada uno de los estados y notas correspondientes.
- La NIC 1 requiere que Credifinanciera S.A., revele los impuestos a las ganancias relacionados con cada componente de otro resultado integral.
- La NIC 1 también requiere que Credifinanciera S.A., revele los ajustes por reclasificación relacionados con los componentes de otro resultado integral.

Cuando Credifinanciera S.A., no aplique un requerimiento establecido en una NIIF, revelará:

- Que la gerencia ha llegado a la conclusión de que los estados financieros presentan razonablemente la situación financiera y rendimiento financiero y los flujos de efectivo.
- Que se ha cumplido con las NIIF aplicables, excepto en el caso particular del requerimiento no aplicado para lograr una presentación razonable
- El título de la NIIF que Credifinanciera S.A., ha dejado de aplicar, la naturaleza del apartamiento, incluyendo el tratamiento que la NIIF requeriría, la razón por la que ese tratamiento sería en las circunstancias tan engañoso como para entrar en conflicto con el objetivo de los estados financieros establecido en el Marco Conceptual, junto con el tratamiento alternativo adoptado
- Para cada periodo sobre el que se presente información, el impacto financiero de la falta de aplicación sobre cada partida de los estados financieros que debería haber sido presentada cumpliendo con el requerimiento mencionado.

Cuando Credifinanciera S.A., no prepare los estados financieros bajo la hipótesis de negocio en marcha, revelará ese hecho, junto con las hipótesis sobre las que han sido elaborados y las razones por las que Credifinanciera S.A., no se considera como un negocio en marcha.

Cuando Credifinanciera S.A., cambie el cierre del periodo sobre el que informa y presente los estados financieros para un periodo contable superior o inferior a un año, revelará, además del periodo cubierto por los estados financieros:

- La razón para utilizar un periodo de duración inferior o superior.
- El hecho de que los importes presentados en los estados financieros no son totalmente comparables.

Cuando Credifinanciera S.A., modifique la presentación o la clasificación de partidas en sus estados financieros, también reclasificará los importes comparativos, a menos que resulte impracticable hacerlo. Cuando la Credifinanciera S.A., reclasifique importes comparativos, revelará (incluyendo el comienzo del periodo inmediato anterior):

- La naturaleza de la reclasificación;
- El importe de cada partida o grupo de partidas que se han reclasificado; y
- La razón de la reclasificación.

Créditos y Ahorro Credifinanciera S.A., Compañía de Financiamiento

Notas a los Estados Financieros

3.15. Presentación de Estados Financieros (continuación)

Revelaciones (continuación)

Cuando la reclasificación de los importes comparativos sea impracticable, Credifinanciera S.A., revelará:

- La razón para no reclasificar los importes
- La naturaleza de los ajustes que tendrían que haberse efectuado si los importes hubieran sido reclasificados.

Independientemente del método de presentación adoptado, Credifinanciera S.A., revelará el importe esperado a recuperar o a cancelar después de los doce meses para cada partida de activo o pasivo que combine importe a recuperar o a cancelar.

Información a Presentar en el Estado de Situación Financiera o en las Notas

Credifinanciera S.A., revelará, ya sea en el estado de situación financiera o en las notas, subclasificaciones adicionales de las partidas presentadas, clasificadas de una manera que sea apropiada para las operaciones de Credifinanciera S.A.

Credifinanciera S.A., revelará lo siguiente, sea en el estado de situación financiera, en el estado de cambios en el patrimonio o en las notas para cada clase de capital en acciones:

- El número de acciones autorizadas.
- El número de acciones emitidas y pagadas totalmente, así como las emitidas pero aún no pagadas en su totalidad.
- El valor nominal de las acciones, o el hecho de que no tengan valor nominal.
- Una conciliación entre el número de acciones en circulación al principio y al final del periodo.
- Los derechos, privilegios y restricciones correspondientes a cada clase de acciones, incluyendo las restricciones sobre la distribución de dividendos y el reembolso del capital
- Las acciones de Credifinanciera S.A., que estén en su poder o bien en el de sus subsidiarias o asociadas.
- Las acciones cuya emisión está reservada como consecuencia de la existencia de opciones o contratos para la venta de acciones, incluyendo las condiciones e importes correspondientes.
- Una descripción de la naturaleza y destino de cada reserva que figure en el patrimonio.
- Credifinanciera S.A., sin capital en acciones, tal como las que responden a una fórmula societaria o fiduciaria, revelará información equivalente a la requerida, mostrando los cambios producidos durante el periodo en cada una de las categorías que componen el patrimonio y los derechos, privilegios y restricciones asociados a cada una.

Créditos y Ahorro Credifinanciera S.A., Compañía de Financiamiento

Notas a los Estados Financieros

3.15. Presentación de Estados Financieros (continuación)

Información a Presentar en los Estados del Resultado del Periodo y otro Resultado Integral o en las Notas

Credifinanciera S.A., revelará el importe del impuesto a las ganancias relativo a cada partida de otro resultado integral, incluyendo los ajustes por reclasificación, en el estado del resultado del periodo y otro resultado integral o en las notas.

Cuando las partidas de ingreso o gasto son materiales (tienen importancia relativa), Credifinanciera S.A. revelará de forma separada información sobre su naturaleza e importe.

Entre las circunstancias que darían lugar a revelaciones separadas de partidas de ingresos y gastos están las siguientes:

- La rebaja de los inventarios hasta su valor neto realizable, o de los elementos de propiedades, planta y equipo hasta su importe recuperable, así como la reversión de tales rebajas.
- La reestructuración de las actividades de Credifinanciera S.A., y la reversión de cualquier provisión para hacer frente a los costos de ella.
- La disposición de partidas de propiedades, planta y equipo.
- Las disposiciones de inversiones.
- Las operaciones discontinuadas.
- Cancelaciones de pagos por litigios.
- Otras reversiones de provisiones.

Credifinanciera S.A., que clasifique los gastos por función revelará información adicional sobre la naturaleza de ellos, donde incluirá los gastos por depreciación y amortización y el gasto por beneficios a los empleados.

Estado de Cambios en el Patrimonio

Para cada componente del patrimonio, una conciliación entre los importes en libros, al inicio y al final del periodo, revelando por separado los cambios resultantes de:

- Resultados
- Otro resultado integral
- Transacciones con los propietarios en su calidad de tales, mostrando por separado las contribuciones realizadas por los propietarios y las distribuciones a éstos y los cambios en las participaciones de propiedad en subsidiarias que no den lugar a una pérdida de control.

Información a Revelar sobre Políticas Contables

Credifinanciera S.A., revelará, en el resumen de políticas contables significativas:

- La base (o bases) de medición utilizada para la elaboración de los estados financieros
- Las otras políticas contables utilizadas que sean relevantes para la comprensión de los estados financieros.

Créditos y Ahorro Credifinanciera S.A., Compañía de Financiamiento

Notas a los Estados Financieros

3.15. Presentación de Estados Financieros (continuación)

Información a Revelar sobre Políticas Contables (continuación)

Al decidir si una determinada política contable debe revelarse, la gerencia considerará si la revelación ayudaría a los usuarios a comprender la forma en la que las transacciones y otros sucesos y condiciones se reflejan en la información sobre el rendimiento y la situación financiera. La revelación de políticas contables particulares, será especialmente útil para los usuarios cuando ellas se escojan entre las alternativas permitidas en las NIIF.

Credifinanciera S.A., revelará, en el resumen de las políticas contables significativas o en otras notas, los juicios, diferentes de aquéllos que involucren estimaciones, que la gerencia haya realizado en el proceso de aplicación de las políticas contables de Credifinanciera S.A., y que tengan un efecto significativo sobre los importes reconocidos en los estados financieros.

Credifinanciera S.A., revelará información sobre los supuestos realizados acerca del futuro y otras causas de incertidumbre en la estimación al final del periodo sobre el que se informa, que tengan un riesgo significativo de ocasionar ajustes significativos en el valor en libros de los activos o pasivos dentro del periodo contable siguiente.

Con respecto a esos activos y pasivos, las notas incluirán detalles de:

- Su naturaleza
- Su importe en libros al final del periodo sobre el que se informa

Credifinanciera S.A., revelará información que permita que los usuarios de sus estados financieros evalúen los objetivos, las políticas y los procesos que ella aplica para gestionar el capital.

Otra Información a Revelar

Credifinanciera S.A., revelará en sus notas:

- El importe de los dividendos propuestos o anunciados antes de que los estados financieros hayan sido autorizados para su emisión, que no hayan sido reconocidos como distribución a los propietarios durante el periodo, así como los importes correspondientes por acción.
- El importe de cualquier dividendo preferente de carácter acumulativo que no haya sido reconocido.

Credifinanciera S.A., revelará lo siguiente, si no ha sido revelado en otra parte de la información publicada con los estados financieros:

- El domicilio y forma legal de Credifinanciera S.A, el país en que se ha constituido y la dirección de su sede social (o el domicilio principal donde desarrolle sus actividades, si fuese diferente de la sede social)
- Una descripción de la naturaleza de las operaciones de Credifinanciera S.A, así como de sus principales actividades
- El nombre de la controladora directa y de la controladora última del grupo.
- Si es Credifinanciera S.A., de vida limitada, información sobre la duración de la misma.

Créditos y Ahorro Credifinanciera S.A., Compañía de Financiamiento

Notas a los Estados Financieros

3.16. Eventos Después del Período sobre el que se Informa

Credifinanciera S.A., ajustará los valores reconocidos en sus estados financieros, para reflejar la incidencia de los hechos ocurridos después del periodo sobre el que se informa que impliquen ajustes.

A continuación se presentan algunos casos de este tipo de hechos:

- La resolución de un litigio después de la fecha de cierre sobre el cual se había realizado una estimación. Se confirma la existencia de la obligación presente a la fecha de cierre y se ajusta el importe de la obligación a las cantidades definitivas.
- Se recibe información tras la fecha de cierre que indica que un determinado activo estaba deteriorado a la fecha del estado de situación financiera, o que el importe reconocido como pérdida por deterioro debe ser ajustado. Por ejemplo, el caso de la quiebra de un cliente tras la fecha del estado de situación financiera, lo que implica ajustar las cuentas por cobrar a su valor recuperable.
- La determinación tras el cierre del costo de adquisición o de los beneficios de la venta de un activo anterior al cierre.

Los hechos posteriores que resultan en ajustes siempre se tratan como eventos que ya existían en la fecha del estado de situación financiera, pero que su descubrimiento fue posterior a la fecha del mismo. Por lo anterior, los ajustes derivados de estos hechos deben ser incluidos en los estados financieros para reflejar la posición financiera, los resultados y los flujos de efectivo de la Compañía.

Hechos Ocurridos Después del Periodo sobre el que se Informa y No Implican Ajuste

Una entidad no ajustará los valores reconocidos en sus estados financieros, para reflejar hechos ocurridos después del periodo sobre el que se informa que no impliquen ajustes.

No se deben modificar las cifras de los estados financieros como consecuencia de este tipo de acontecimientos. Sin embargo, si el hecho es material, se debe revelar la naturaleza del evento y una estimación de los efectos financieros o una manifestación de la imposibilidad de hacer tal estimación.

Un ejemplo de este tipo de hechos es una reducción significativa en los precios de mercado de una determinada inversión financiera entre la fecha de cierre y la de formulación de los estados financieros. Otro ejemplo, puede ser una pérdida de activos fijos debido a incendio, terremoto u otros desastres naturales ocurridos después de la fecha de balance.

Dividendos

Si, después del periodo sobre el que se informa, una entidad acuerda distribuir dividendos a los poseedores de instrumentos de patrimonio, no reconocerá esos dividendos como un pasivo al final del periodo sobre el que se informa.

Si se acordase la distribución de dividendos después del periodo sobre el que se informa, pero antes de que los estados financieros sean autorizados para su emisión, los dividendos no se reconocerán como un pasivo financiero al final del periodo sobre el que se informa porque no existe obligación en ese momento. Estos dividendos se revelarán en las notas a los estados financieros, de acuerdo con la NIC 1 Presentación de Estados Financieros.

Créditos y Ahorro Credifinanciera S.A., Compañía de Financiamiento

Notas a los Estados Financieros

3.16. Eventos Después del Período sobre el que se Informa (continuación)

Hipótesis de Negocio en Marcha

Credifinanciera S.A., no elaborará sus estados financieros sobre la hipótesis de negocio en marcha si la gerencia determina, después del período sobre el que se informa, tiene la intención de liquidar la entidad o cesar en sus actividades o bien que no existe otra alternativa más realista que hacerlo.

El deterioro de los resultados de operación y de la situación financiera de la entidad, después del período sobre el que se informa, puede indicar la necesidad de considerar si la hipótesis de negocio en marcha resulta todavía apropiada. Si no lo fuera, el efecto decisivo que la norma exige un cambio fundamental en la base de contabilización, y no simplemente un ajuste en los valores que se hayan reconocido utilizando la base de contabilización original.

Revelaciones

Las revelaciones incluidas en los estados financieros respecto de los hechos ocurridos después del período sobre el que se informa dependen de la naturaleza de los hechos, es decir, si requieren o no ajuste. Sin embargo, en todos los casos se hace necesario revelar la fecha en que los estados financieros han sido autorizados para su publicación, así como quién ha dado esta autorización.

Credifinanciera S.A., revelará la fecha en que los estados financieros han sido autorizados para su publicación, así como quién ha dado esta autorización. En este caso de que los propietarios de la Compañía u otros tengan poder para modificar los estados financieros tras la publicación, la Compañía revelará también este hecho.

Adicionalmente, si después del período sobre el que se informa, Credifinanciera S.A., recibiese información acerca de condiciones que existían al final del período sobre el que se informa, actualizará la información a revelar relacionada con esas en función de la información recibida.

Si hechos ocurridos después del período sobre el que se informa que no implican ajuste son materiales, no revelar esta información puede influir en las decisiones económicas que los usuarios puedan tomar sobre la base de los estados financieros. Por consiguiente, una Compañía revelará la siguiente información sobre cada categoría significativa de hechos ocurridos después del período sobre el que se informa que no implican ajuste:

- a) La naturaleza del evento; y
- b) Una estimación de sus efectos financieros, o un pronunciamiento sobre la imposibilidad de realizar tal estimación.

Adicionalmente, cuando existen incertidumbres materiales sobre la hipótesis de negocio en marcha, se hace necesario revelar que:

- Los estados financieros no se han elaborado sobre la hipótesis de negocio en marcha, o
- La gerencia es consciente de la existencia de incertidumbres importantes, relacionadas con eventos o condiciones que puedan suscitar dudas significativas sobre la capacidad de la entidad para continuar como un negocio en marcha. Estos eventos o circunstancias que exigen revelar información, pueden aparecer después del período sobre el que se informa.

Créditos y Ahorro Credifinanciera S.A., Compañía de Financiamiento

Notas a los Estados Financieros

3.17. Información Financiera Intermedia

Información Financiera Intermedia: Componentes Mínimos de la Información

La Compañía deberá preparar y presentar los siguientes estados financieros condensados con la periodicidad requerida por la Administración para su publicación y deberá contener, como mínimo, los siguientes componentes:

- Un estado de situación financiera condensado.
- Un estado del resultado integral condensado, presentando en dos secciones el estado del resultado del periodo condensado y otro resultado integral condensado
- Un estado de cambios en el patrimonio condensado.
- Un estado de flujos de efectivo condensado.
- Notas explicativas seleccionadas.
- La Compañía presentarán información financiera para el último periodo intermedio del periodo contable anual.

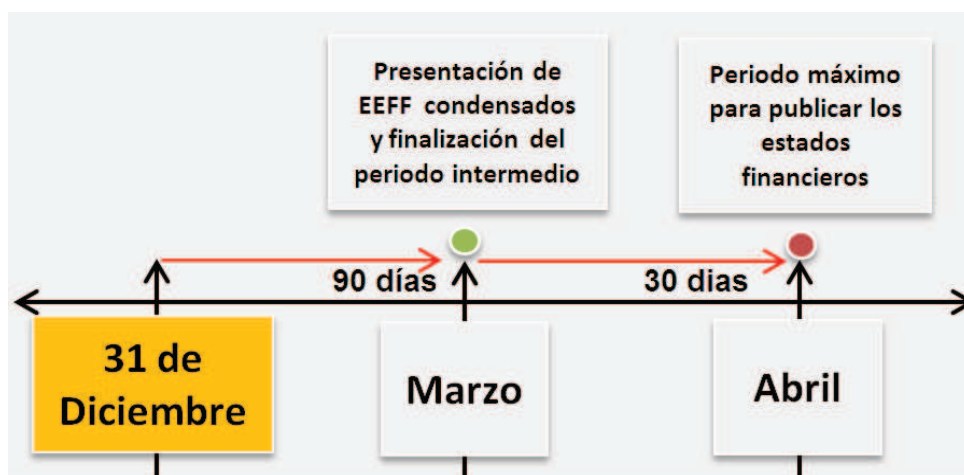

Periodos para los que se Requiere la Presentación de Estados Financieros Intermedios

La información intermedia de la Entidad, deberá incluir estados financieros intermedios condensados para los siguientes periodos de tiempo:

- Estado de situación financiera al final del periodo intermedio corriente y un estado comparativo de la situación financiera al final del periodo contable inmediatamente anterior.
- Estado del resultado integral para el periodo intermedio corriente y el acumulado para el periodo contable corriente hasta la fecha, junto con estados comparativos del resultado integral para los periodos intermedios correspondientes (corriente y anual acumulado hasta la fecha) al periodo contable anual precedente.

Créditos y Ahorro Credifinanciera S.A., Compañía de Financiamiento

Notas a los Estados Financieros

3.17. Información Financiera Intermedia (continuación)

Periodos para los que se Requiere la Presentación de Estados Financieros Intermedios (continuación)

- Estado de cambios en el patrimonio, acumulado para todo el periodo contable hasta la fecha, junto con un estado comparativo del mismo periodo de tiempo referido al periodo contable anual precedente.
- Estado de flujos de efectivo acumulado para todo el periodo contable hasta la fecha, junto con un estado comparativo del mismo periodo de tiempo referido al periodo contable anual precedente.

Formas y Contenido de los Estados Financieros Intermedios Condensados

La Entidad deberá tener en cuenta los siguientes aspectos en cuanto a la forma y contenido de los estados financieros intermedios:

- El conjunto de estados financieros condensados deberán contener como mínimo, cada uno de los grandes grupos de partidas y subtotales que hayan sido incluidos en los estados financieros anuales más recientes, así como las notas explicativas seleccionadas. La Entidad deberá incluir partidas o notas adicionales siempre que su omisión pueda llevar a que los estados financieros intermedios sean mal interpretados.
- Cuando la Entidad se encuentre dentro del alcance de la NIC 33 - Ganancias por Acción, deberá presentar las ganancias por acción, básicas y diluidas, para el periodo en el estado que presente los componentes del resultado para el periodo intermedio.
- La Entidad deberá estructurar los estados financieros cumpliendo con los requerimientos de la NIC 1 Presentación de Estados Financieros.
- La información financiera intermedia deberá ser consolidada si los estados financieros más recientes de la Entidad también se prepararon de forma consolidada.

La información intermedia presentará:

Declaración Explícita de Cumplimiento con las NCIF

La Entidad incluirá en sus estados financieros condensados una declaración explícita de cumplimiento con las NCIF, garantizando que se cumplan todos los requerimientos por las normas Internacionales.

Forma de los Estados Financieros Intermedios Condensados

Credifinanciera S.A., utilizará como mínimo, los mismos grupos de partidas y subtotales incluidos dentro de sus estados financieros anuales más recientes, más cualquier nuevo grupo de partida que haya surgido durante el periodo intermedio o que requiera presentación separada por ser material para el periodo intermedio, en sus estados financieros condensados. La estructura de los estados financieros condensados cumplirá los requerimientos de la NIC 1 Presentación de Estados Financieros.

Credifinanciera S.A., evaluará la existencia de algún requerimiento específico establecido por un organismo regulador que establezca criterios de materialidad para la agregación de partidas.

Credifinanciera S.A., ajustará la presentación de los estados financieros intermedios condensados si dicho requerimiento entra en conflicto con lo establecido en esta política.

Credifinanciera S.A., clasificará sus activos y pasivos en los estados financieros condensados en corrientes y no corrientes con base en la presentación de estados financieros anuales.

Créditos y Ahorro Credifinanciera S.A., Compañía de Financiamiento

Notas a los Estados Financieros

3.17. Información Financiera Intermedia (continuación)

Información a Revelar sobre Eventos Significativos y Transacciones

Credifinanciera S.A., no tendrá que dar cumplimiento, en sus estados financieros intermedios condensados, a todos los requerimientos de revelación bajo NIIF, deberá aplicar el juicio profesional y evaluar los hechos y circunstancias ocurridos desde el final del periodo contable anual, con el propósito de revelar sólo aquellos eventos ocurridos durante el periodo intermedio que sean significativos para comprender los cambios en la situación financiera y el rendimiento de la Entidad.

Lo siguiente es una lista de sucesos y transacciones para los cuales se requeriría información a revelar si fueran significativos:

- (a) La rebaja del valor en libros de los inventarios hasta su valor neto realizable, así como la reversión de dicha corrección;
- (b) El reconocimiento de una pérdida por deterioro del valor de activos financieros, propiedades, planta y equipo, activos intangibles o de otros activos, así como la reversión de dicha pérdida por deterioro;
- (c) La reversión de cualquier provisión por costos de reestructuración;
- (d) Las adquisiciones y disposiciones de elementos de propiedades, planta y equipo;
- (e) Los compromisos de compra de elementos de propiedades, planta y equipo;
- (f) Cancelaciones de pagos por litigios;
- (g) Las correcciones de errores de periodos anteriores;
- (h) Cambios en las circunstancias económicas o de negocio que afectan el valor razonable de los activos financieros y pasivos financieros de la Entidad, tanto si esos activos o pasivos están reconocidos al valor razonable como si lo están al costo amortizado;
- (i) Cualquier incumplimiento u otra infracción de un acuerdo de préstamo que no haya sido corregida al final del periodo sobre el que se informa, o antes del mismo;
- (j) Las transacciones con partes relacionadas;
- (k) Transferencias entre niveles de la jerarquía del valor razonable utilizada para medir el valor razonable de los instrumentos financieros;
- (l) Cambios en la clasificación de los activos financieros como resultado de un cambio en el modelo de negocio; y
- (m) Cambios en los pasivos contingentes o activos contingentes.

Si alguna de las transacciones anteriores ocurre durante el periodo intermedio, Credifinanciera S.A., elaborará la nota correspondiente en sus estados financieros intermedios condensados cumpliendo los requerimientos de revelación que se exponen en esta política.

Otra Información a Revelar en los Estados Financieros Condensados

Credifinanciera S.A., deberá incluir como mínimo en las notas de la información financiera intermedia la siguiente información, siempre que no haya sido reportada en otra parte de los estados financieros. La información deberá ser revelada desde el comienzo del periodo contable:

- Una declaración de que se han seguido las mismas políticas contables y métodos contables de cálculo en los estados financieros intermedios que en los estados financieros anuales más recientes o, si algunos de esas políticas contables o métodos han cambiado, una descripción de su naturaleza y de los efectos producidos por tales cambios.

Créditos y Ahorro Credifinanciera S.A., Compañía de Financiamiento

Notas a los Estados Financieros

3.17. Información Financiera Intermedia (continuación)

Otra Información a Revelar en los Estados Financieros Condensados (continuación)

- Comentarios explicativos acerca de la estacionalidad o carácter cíclico de las transacciones del periodo intermedio.
- La naturaleza y el valor de las partidas, que afecten activos, pasivos, patrimonio, ganancia neta o flujos de efectivo, inusuales por su naturaleza, valor o incidencia.
- La naturaleza y valor de los cambios en las estimaciones de valores de periodos intermedios previos al periodo corriente, o cambios en las estimaciones de los valores presentados en ejercicios financieros anteriores.
- Emisiones, recompras y reembolsos de títulos representativos de la deuda o del capital de la Entidad.
- Dividendos o excedentes pagados (ya sea en términos agregados o por acción), separando los correspondientes a acciones ordinarias o excedentes ordinarios y a otros tipos de acciones o excedentes extraordinarios.
- Información intermedia segmentada (sí a la entidad le aplican los requerimientos de la NIIF 8 – Segmentos de Operación), acorde con la definición técnico financiera de segmentos de operación, desagregada así:
 - Los ingresos de actividades ordinarias procedentes de clientes externos, si se incluyen en el valor de las pérdidas o ganancias de los segmentos revisada por la máxima autoridad en la toma de decisiones de operación o se facilitan a la misma de otra forma con regularidad.
 - Los ingresos de actividades ordinarias inter-segmentos, si se incluyen en la medición de las pérdidas o ganancias de los segmentos revisada por la máxima autoridad en la toma de decisiones de operación o se facilitan a la misma de otra forma con regularidad.
 - Una medida de las pérdidas o ganancias de los segmentos.
 - Una medida de los activos y pasivos totales de un segmento sobre el que debe informarse, si estos importes se proporcionan de forma regular a la máxima autoridad en la toma de decisiones de operación y si para la cual ha habido un cambio importante en el importe revelado en los últimos estados financieros anuales para ese segmento sobre el que debe informarse.
 - Una descripción de las diferencias, con respecto a los últimos estados financieros anuales, en el criterio de segmentación o de medición de las pérdidas o ganancias de los segmentos.
- La conciliación del valor total de las pérdidas o ganancias de los segmentos sobre los que deba informar con las pérdidas o ganancias de la Entidad antes de tener en cuenta el gasto o ingreso por impuestos y las actividades discontinuas; no obstante, si la Entidad asigna a segmentos sobre los que deba informar conceptos tales como el gasto o ingreso por impuestos, podrá conciliar el total de la medida de las pérdidas o ganancias de los segmentos con las pérdidas o ganancias después de tener en cuenta tales conceptos; las partidas significativas de conciliación se identificarán y describirán por separado en dicha conciliación.
- Los hechos posteriores al periodo intermedio que no hayan sido reflejados en los estados intermedios del periodo intermedio.
- El efecto de los cambios en la composición de la Entidad durante el periodo intermedio, incluyendo combinaciones de negocios, la obtención o la pérdida del control de subsidiarias e inversiones a largo plazo, reestructuraciones y operaciones discontinuas. Para las combinaciones de negocios, la Entidad deberá revelar la información requerida en las definiciones técnico financieras de Combinaciones de Negocios.

Créditos y Ahorro Credifinanciera S.A., Compañía de Financiamiento

Notas a los Estados Financieros

3.17. Información Financiera Intermedia (continuación)

Otra Información a Revelar en los Estados Financieros Condensados (continuación)

- Para instrumentos financieros, la información a revelar sobre el valor razonable requerida por los párrafos 91 a 93(h), 94 a 96, 98 y 99 de la NIIF 13 Medición del Valor Razonable y los párrafos 25, 26 y 28 a 30 de la NIIF 7 Instrumentos Financieros: Información a Revelar.

Criterios de Reconocimiento y Medición en los Estados Financieros Intermedios

Reconocimiento y Medición

La Entidad deberá aplicar, en los estados financieros intermedios, las mismas políticas contables que aplica en los estados financieros anuales, excepto, los cambios en las políticas contables llevados a cabo tras la fecha de cierre de los estados financieros anuales más recientes, de igual forma las mediciones que la Entidad realice deberán estar sujetas a todo el periodo de tiempo intermedio que se informe.

Por lo tanto las políticas de reconocimiento y medición utilizados por la Entidad deberán cumplir lo siguiente:

- En la información financiera anual, al medir los activos, pasivos, ingresos, costos, gastos y flujos de efectivo, la Entidad deberá tener en cuenta la información disponible a lo largo del periodo contable. Estas mediciones deberán hacerse desde el principio del periodo hasta la fecha en que presenta la información.
- En la información financiera intermedia, la Entidad deberá utilizar la información disponible a esa fecha, para realizar las mediciones de las partidas de sus estados intermedios y la información disponible en la fecha de los estados financieros anuales, para realizar las mediciones de las partidas correspondientes al año completo.
- En la información financiera con frecuencia mayor al primer periodo de información, la Entidad deberá evaluar los ingresos, costos y gastos desde el principio del periodo anual hasta el final del correspondiente periodo intermedio, utilizando la información que esté disponible en el momento de elaborar los estados financieros. Los valores de los ingresos, costos y gastos, que se presenten en cada periodo intermedio, deberán reflejar también todos los cambios en las estimaciones de las partidas que han sido presentadas en periodos intermedios anteriores dentro del mismo periodo anual.
- Los valores reflejados en la información intermedia de periodos anteriores al igual que los intermedios del periodo corriente no deberán ser objeto de ningún ajuste de carácter retroactivo.
- En cuanto a los procedimientos de medición utilizados en los estados financieros intermedios, la Entidad deberá asegurar que la información resultante sea fiable y que se revela en ellos, de forma apropiada, toda la información financiera significativa que sea relevante para la comprensión de la situación financiera o la rentabilidad de la Entidad.

Ingresos de Actividades Ordinarias Recibidos de Forma Estacional, Cíclica u Ocasionalmente

Los ingresos de actividades ordinarias que se reciben estacional, cíclica u ocasionalmente dentro de un periodo anual no deben ser anticipados o diferidos a una fecha intermedia, si tal anticipación o aplazamiento no fuesen apropiados al final del periodo contable anual.

Créditos y Ahorro Credifinanciera S.A., Compañía de Financiamiento

Notas a los Estados Financieros

3.17. Información Financiera Intermedia (continuación)

Costos Incurridos de Manera no Uniforme a lo Largo del Periodo

Los costos en los que no se incurre de forma uniforme a lo largo del periodo serán objeto de anticipación o aplazamiento en los estados financieros intermedios si, y solo si, fuera también apropiado anticipar o diferir tales tipos de costos al final del periodo contable anual.

Uso de Estimaciones

Los procedimientos de medición, que deben seguirse en los estados financieros intermedios, han de estar diseñados para asegurar que la información resultante sea fiable, y que se revele en ellos, de forma apropiada, toda la información financiera significativa que sea relevante para la comprensión de la situación financiera o la rentabilidad de la Entidad. Aunque las mediciones realizadas tanto en los estados financieros anuales como en los intermedios se basan, frecuentemente, en estimaciones razonables, la preparación de la información financiera intermedia requerirá, por lo general, un uso mayor de métodos de estimación que la información anual.

Cambios en Políticas Contables en los Periodos Intermedios

La Entidad deberá revelar los cambios en una política contable, distinto a los del régimen transitorio que haya sido especificado por una nueva Norma Internacional de Información Financiera - NIIF, mediante uno de los siguientes procedimientos:

- Reexpresando los estados financieros de los periodos contables intermedios anteriores del mismo periodo contable anual, así como los correspondientes a periodos contables intermedios comparables de los periodos anuales anteriores, de acuerdo con la política contable, cambio en las estimaciones contables y errores”; o
- Si fuera impracticable (de acuerdo con la NIC 1 Preparación de Estados Financieros y la NIC 8 Política Contables, Cambios en las Estimaciones Contables y Errores) determinar el efecto acumulativo, al comienzo del periodo anual, de la aplicación de una nueva política contable a todos los periodos anteriores, se deberá ajustar los estados financieros de periodos intermedios anteriores dentro del mismo periodo anual, y de los periodos intermedios comparables que correspondan a periodos anuales anteriores, con el fin de aplicar la nueva política contable de forma prospectiva desde la fecha más remota posible.

3.18. Materialidad

La determinación de la Materialidad no es un ejercicio matemático simple sino que requiere del uso de juicio profesional.

La Materialidad refleja una determinación preliminar de lo que creemos es material para los usuarios de los estados financieros para la toma de decisiones. Nuestra estimación preliminar del importe que consideraríamos material al formarnos una opinión sobre si los estados financieros en su conjunto están libres de errores que hagan que la opinión sobre estos se vea afectada.

Créditos y Ahorro Credifinanciera S.A., Compañía de Financiamiento

Notas a los Estados Financieros

3.18. Materialidad (continuación)

La determinación de la Materialidad requiere del ejercicio de juicio profesional y aunque está influenciada por muchos factores, es principalmente afectada por:

- Las perspectivas y expectativas de los usuarios de los estados financieros en el contexto de nuestra comprensión de la entidad y el entorno en el cual opera.
- La base de medición apropiada.
- El porcentaje apropiado aplicado a la base de medición

Nuestra decisión con respecto a la base de medición más apropiada para determinar la Materialidad es un asunto que requiere juicio profesional y que es afectado por lo que creemos será la métrica de los estados financieros más importante para los usuarios. Así mismo, consideramos la rentabilidad de la entidad, el punto del ciclo de vida en que se encuentra la entidad y la industria en la cual opera.

Las bases de medición están categorizadas para reflejar lo que es más importante para los usuarios de los estados financieros:

- Mediciones basadas en utilidades las cuales incluyen utilidad antes de impuestos, utilidades antes de intereses e impuestos (EBIT), utilidades antes de intereses, impuestos, depreciación y amortización (EBITDA); y el margen de contribución.
- Mediciones basadas en actividades las cuales incluyen ingresos y gastos operativos.
- Mediciones basadas en capital las cuales incluyen capital y activos.

Una vez que establecemos la base de medición apropiada para la Materialidad, determinamos el porcentaje que debemos aplicar a esa base de medición.

Los siguientes rangos son aplicables cuando determinamos la Materialidad; podrán ser evaluados en este orden para identificar cual es el mejor indicador:

	Calculo de la Materialidad	%
Utilidad antes de Impuestos	Utilidad antes de impuesto total del año, si son en un periodo intermedio realizar la proyección con respecto al año y aplicar porcentaje.	5% al 10%
EBIT	Utilidad antes de impuesto e intereses, es un indicador del resultado operacional sin tener en cuenta el tipo de interés y el impuesto.	5% al 10%
EBITDA	Utilidad antes de impuesto, intereses, depreciación y amortización; el beneficio bruto calculado antes de la deducibilidad de los gastos financieros.	2% al 5%
Margen bruto	El margen bruto es la diferencia entre el precio de venta (sin IVA) de un bien o servicio y el precio de compra de ese mismo producto	1% al 4%
Ingresos	Ingresos totales del año, si son en un periodo intermedio realizar la proyección con respecto al año y aplicar porcentaje	0,5% al 2%
Gastos operativos	Desembolsos incurridos en el desarrollo de sus actividades	0,5% al 2%
Patrimonio	Patrimonio total a la fecha en que se calcula la materialidad y aplicar porcentaje	1% al 5%
Activos totales	Activos totales a la fecha en que se calcula la materialidad y aplicar porcentaje	0,5% al 2%

Créditos y Ahorro Credifinanciera S.A., Compañía de Financiamiento

Notas a los Estados Financieros

3.18. Materialidad (continuación)

Credifinanciera S.A. medirá la materialidad o importancia relativa en forma ponderada por grupos de cuentas en los estados financieros (Estado de Situación Financiera y Estado de Resultados); de igual forma tendrá en cuenta los siguientes elementos:

- a) De acuerdo con la metodología de SARO –Sistema de Administración del Riesgo Operativo, el máximo umbral de riesgo operativo (severidad crítica):
- b) 1% del capital social

Credifinanciera S.A. ha determinado que el valor de la materialidad no podrá exceder el 1% del valor del capital social del año inmediatamente anterior de acuerdo a los criterios establecidos.

3.19. Ingreso de Actividades Ordinarias

Reconocimiento

Credifinanciera S.A., deberá reconocer el ingreso por actividades ordinarias de acuerdo al siguiente criterio:

Bajo lo establecido en la NIC 18, se deberá reconocer el ingreso de actividades ordinarias por separado a cada transacción, a los componentes identificables de una única transacción, con el fin de reflejar la sustancia de la operación.

Además se deberá reconocer el ingreso de actividades ordinarias cuando:

- Es probable que los beneficios económicos futuros fluyan a la Compañía.
- Los beneficios económicos puedan ser medidos con fiabilidad.

Deberá considerar que cuando los bienes se vendan, o los servicios se presten, recibiendo en contrapartida bienes o servicios de naturaleza diferente, el intercambio se considera como una transacción que produce ingresos de actividades ordinarias, por lo anterior cuando la contrapartida es un bien o servicio de naturaleza similar, este cambio no se consideraría como una transacción que genere ingreso de actividades ordinarias.

Los ingresos de actividades ordinarias y los gastos, relacionados con una misma transacción o evento, se reconocerán de forma simultánea; este proceso se denomina habitualmente con el nombre de correlación de gastos con ingresos.

A continuación se establece el reconocimiento para cada una de las clasificaciones que generan ingresos

Reconocimiento de Venta de Bienes

Los ingresos de actividades ordinarias procedentes de la venta de bienes deben ser reconocidos y registrados en los estados financieros cuando se cumplen todas y cada una de las siguientes condiciones:

- Que ha transferido al comprador los riesgos y ventajas.
- Que no conserva para sí ninguna implicación en la gestión corriente de los bienes vendidos, ni retiene el control efectivo del mismo.

Créditos y Ahorro Credifinanciera S.A., Compañía de Financiamiento

Notas a los Estados Financieros

3.19. Ingreso de Actividades Ordinarias (continuación)

Reconocimiento de Venta de Bienes (continuación)

- el importe de los ingresos de actividades ordinarias pueda medirse con fiabilidad
- sea probable que reciba los beneficios económicos asociados con la transacción.
- los costos incurridos, o por incurrir, en relación con la transacción pueden ser medidos con fiabilidad.

Adicionalmente, es importante que si la Compañía retiene, de forma significativa, riesgos de la propiedad, la transacción no será una venta y por tanto no se reconocerán los ingresos de actividades ordinarias.

Prestación de Servicios

Se reconocerá tal ingreso cuando el resultado de una transacción pueda ser estimado con fiabilidad, considerando el grado de terminación de la prestación final del periodo sobre el que se informa. El resultado de una transacción puede ser estimado con fiabilidad cuando se cumplen todas y cada una de las siguientes condiciones:

- El importe de los ingresos de actividades ordinarias pueda medirse con fiabilidad.
- Sea probable que la Compañía reciba los beneficios económicos asociados con la transacción.
- El grado de realización de la transacción, al final del periodo sobre el que se informa, pueda ser medido con fiabilidad.
- los costos incurridos en la transacción, así como los que quedan por incurrir hasta completarla, puedan ser medidos con fiabilidad.

Credifinanciera S.A., deberá reconocer el ingreso de actividades ordinarias por referencia al grado de realización de una transacción denominada habitualmente con el nombre de método del porcentaje de realización. Bajo este método, los ingresos de actividades ordinarias se reconocen en los periodos contables en los cuales tiene lugar la prestación del servicio.

El reconocimiento de los ingresos de actividades ordinarias con esta base suministrará información útil sobre la medida de la actividad de servicio y su ejecución en un determinado periodo.

✓ Intereses, Regalías y Dividendos

Los ingresos de actividades ordinarias derivados del uso, por parte de terceros, de activos de la Compañía que producen intereses, regalías y dividendos deben ser reconocidos de acuerdo con:

- los intereses deberán reconocerse utilizando el método del tipo de interés efectivo.
- las regalías deben ser reconocidas utilizando la base de acumulación (o devengo).
- los dividendos deben reconocerse cuando se establezca el derecho a recibirlos por parte del accionista.

Créditos y Ahorro Credifinanciera S.A., Compañía de Financiamiento

Notas a los Estados Financieros

3.19. Ingreso de Actividades Ordinarias (continuación)

Medición Inicial

Los ingresos de actividades ordinarias se medirán al valor razonable de la contraprestación, recibida o por recibir.

El importe de los ingresos de actividades ordinarias derivados de una transacción se determina, normalmente, por acuerdo entre la Compañía y el vendedor o usuario del activo. Se medirán al valor razonable de la contrapartida, recibida o por recibir, teniendo en cuenta el importe de cualquier descuento, bonificación o rebaja comercial que la Compañía pueda otorgar.

Cuando el acuerdo constituye efectivamente una transacción financiera, el valor razonable de la contrapartida se determinará por medio del descuento de todos los cobros futuros, utilizando una tasa de interés imputada para la actualización. La tasa de interés imputada a la operación será, de entre las dos siguientes, la que mejor se pueda determinar:

- ✓ La tasa vigente para un instrumento similar cuya calificación crediticia sea parecida a la que tiene el cliente que lo acepta.
- ✓ La tasa de interés que iguala el nominal del instrumento utilizado, debidamente descontado, al precio al contado de los bienes o servicios vendidos.

Medición Posterior

Credifinanciera S.A., deberá medir con fiabilidad el ingreso, sin embargo debe tener en cuenta que cuando surge alguna incertidumbre sobre el grado de recuperabilidad de un saldo ya incluido entre los ingresos de actividades ordinarias, la cantidad incobrable o la cantidad respecto a la cual el cobro ha dejado de ser probable se procede a reconocerlo como un gasto, en lugar de ajustar el importe del ingreso originalmente reconocido.

Adicionalmente, se debe tener presente que cuando el resultado final de una transacción no pueda estimarse de forma fiable, y no sea probable que se recuperen tampoco los costos incurridos en la misma no se reconocerán ingresos de actividades ordinarias, pero se procederá a reconocer los costos incurridos como gastos del periodo.

Revelaciones

Deberá revelar, de acuerdo a los ingresos de actividades ordinarias lo siguiente:

- Las políticas contables adoptadas para el reconocimiento de los ingresos de actividades ordinarias.
- Los métodos utilizados para determinar el grado de realización de las operaciones de prestación de servicios.
- La cuantía de cada categoría significativa de ingresos de actividades ordinarias, reconocida durante el periodo, con indicación expresa de los ingresos de actividades ordinarias (venta de bienes, prestación de servicios, interese, regalías, dividendos).

El importe de los ingresos de actividades ordinarias producidos por intercambios de bienes o servicios incluidos en cada una de las categorías de ingresos de actividades ordinarias.

Créditos y Ahorro Credifinanciera S.A., Compañía de Financiamiento

Notas a los Estados Financieros

3.19. Ingreso de Actividades Ordinarias (continuación)

Utilidad Neta por Acción

Al 31 de Diciembre de 2017 y 2016 la Compañía utilizó el promedio ponderado de las acciones en circulación para determinar la utilidad neta por acción, teniendo en cuenta lo establecido en la Circular Externa 100 de 1995. El número de acciones promedio en circulación para 31 de diciembre de 2017 y 31 de diciembre 2016 fue de 37.984.277 y 36.448.800 respectivamente, la utilidad neta por acción fue de \$100.29 y \$72.04, respectivamente.

4. Nuevas Normas e Interpretaciones No Adoptadas en Colombia

De acuerdo con la legislación Colombiana las normas de información financiera aceptables en Colombia (NCIF) son las emitidas por el Gobierno Nacional mediante Decretos reglamentarios de la Ley 1314 de 2009. A la fecha el Gobierno Nacional para tal efecto ha emitido los Decretos 3023 de 2013 y 2267 y 2615 de 2014 los cuales incluyen las normas NIIF vigentes a nivel internacional al 1 de enero de 2013.

Las normas e interpretaciones que han sido publicadas pero no son aplicables a la fecha de los presentes estados financieros son reveladas a continuación. Credifinanciera adoptará esas normas en la fecha en la que entren en vigencia de acuerdo con los decretos emitidos por las autoridades locales.

Modificaciones a la NIC 36 - Deterioro del Valor de los Activos

Modificación emitida en mayo de 2013. Como consecuencia de la emisión de la NIIF 13, el IASB decidió modificar la NIC 36 requiriendo revelaciones adicionales para aquellos activos deteriorados, cuyo valor recuperable sea su valor razonable, menos los costos de venta. Con base en lo expuesto, la Sociedad deberá revelar el nivel de jerarquía de valor razonable, las técnicas de valoración utilizadas y las hipótesis utilizadas por la gerencia para la determinación de los valores razonables, menos los costos de venta. La adopción de esta norma no tendría un impacto significativo en los estados financieros de la Sociedad.

CINIIF 21 - Gravámenes

Emitida en mayo de 2013. Esta es una interpretación de la NIC 37, "Provisiones, pasivos contingentes y activos contingentes". La NIC 37 establece los criterios para el reconocimiento de un pasivo, uno de los cuales es el requisito por el que la entidad tiene la obligación presente como resultado de un evento pasado (conocido como un hecho generador de obligaciones). La interpretación aclara que el suceso que genera la obligación que da lugar a un pasivo para pagar un gravamen es la continuidad de la actividad que produce el pago del gravamen en el período siguiente a la generación del ingreso de la mencionada actividad. Lo que significa en este caso que la generación de ingresos en el período anterior es necesaria, pero no suficiente, para crear una obligación presente. La adopción de esta norma no tendría un impacto significativo en la posición financiera de La Sociedad.

Modificaciones a la NIC 39 - Instrumentos Financieros: Reconocimiento y Medición

Modificación emitida en junio de 2013, en la que se indica que no es necesario suspender la contabilidad de coberturas si un derivado de cobertura ha sido sustituido por uno nuevo, siempre que se cumplan ciertos criterios. La adopción de esta norma no tendría un impacto sobre los resultados de operaciones y la posición financiera de la Sociedad.

Créditos y Ahorro Credifinanciera S.A., Compañía de Financiamiento

Notas a los Estados Financieros

4. Nuevas Normas e Interpretaciones No Adoptadas en Colombia (continuación)

Otras normas, modificaciones e interpretaciones que son efectivas para los períodos anuales iniciados el 1 de enero de 2014 no son relevantes para la Sociedad.

Las siguientes nuevas normas, interpretaciones y modificaciones a las normas publicadas aún no se encuentran vigentes al 31 de diciembre de 2014 y no han sido aplicadas en la preparación de los estados financieros de la Sociedad.

NIIF 9 - Instrumentos Financieros: Clasificación y Medición

Esta nueva norma reemplaza a la NIC 39 y trata la clasificación, medición y reconocimiento de los activos y pasivos financieros, deterioro de activos financieros y contabilidad de cobertura.

La NIIF 9 requiere que los activos financieros sean clasificados en tres categorías de medición: a costo amortizado, a valor razonable con cambios en el patrimonio, y a valor razonable con cambios en resultados. La determinación se realiza en el reconocimiento inicial. La clasificación depende del modelo de negocio de la entidad para la administración de sus instrumentos financieros y las características contractuales del instrumento.

Para los pasivos financieros la norma contiene la mayoría de los requerimientos de la NIC 39; sin embargo, incluye el valor razonable por el riesgo crediticio de la propia entidad en otros resultados integrales en lugar de registrarlo en los resultados.

La NIIF 9 incorpora los requerimientos de deterioro relacionados con el reconocimiento de las pérdidas crediticias esperadas de la entidad sobre sus activos financieros y sus compromisos de otorgamiento de crédito, bajo este enfoque ya no es necesario que un evento de crédito se haya producido para reconocer las pérdidas por deterioro de activos financieros. La entidad siempre basará su análisis en las pérdidas crediticias esperadas. El importe del deterioro se actualizará al cierre del ejercicio para reflejar los cambios en el riesgo de crédito desde su reconocimiento inicial proporcionando información más oportuna sobre el deterioro de los créditos.

La contabilidad de coberturas definida en la NIIF 9, añade requisitos que alinean la contabilidad de cobertura con la gestión de riesgos, establecen un enfoque basado en los principios de la contabilidad de cobertura y atienden las inconsistencias y debilidades en el modelo de contabilidad de coberturas de la NIC 39.

Esta norma es efectiva para períodos que se inicien a partir del 1 de enero de 2018. Su aplicación anticipada es permitida. La Sociedad se encuentra analizando el impacto por la aplicación de esta norma. Acorde con el Decreto 1851 de Agosto 29 de 2013, para la preparación de los estados financieros individuales y separados las entidades financieras respecto del tratamiento de la cartera de crédito y su deterioro no aplica NIIF 9.

Créditos y Ahorro Credifinanciera S.A., Compañía de Financiamiento

Notas a los Estados Financieros

4. Nuevas Normas e Interpretaciones No Adoptadas en Colombia (continuación)

Modificaciones a la NIIF 11 - Acuerdos Conjuntos

Se incluyen nuevas guías para el reconocimiento contable de la adquisición de una participación en una operación conjunta, en la que se indica que el inversor debe aplicar los principios de contabilidad para combinaciones de negocios de acuerdo con la NIIF 3, siempre que esa participación constituya un “negocio”. Las modificaciones serán efectivas para los períodos que se inicien a partir del 1 de enero de 2016. La Sociedad se encuentra en proceso de análisis del posible impacto de la adopción de esta norma; sin embargo, no se espera que tenga un impacto significativo sobre los resultados de operaciones y la posición financiera de la Sociedad.

Modificaciones a la NIIF 13 – Valoraciones a Valor Razonable

La NIIF 13 modifica la definición de valor razonable estableciendo que es el precio que se recibiría por vender un activo o pagaría por transferir un pasivo en una transacción ordenada entre participantes de mercado en la fecha de valoración. Por lo tanto, el valor razonable es un precio de salida y no de adquisición, por lo que pudieran surgir diferencias iniciales entre el importe de la transacción por la adquisición de activos o asunción de pasivos y su valor razonable.

Según la NIIF 13, la medición a valor razonable de un activo no financiero debe considerar la capacidad de un participante de mercado de generar beneficios económicos utilizando el activo en su máximo y mejor uso o por su venta a otro participante de mercado que lo utilizaría en su máximo y mejor uso. El máximo y mejor uso, es aquel que maximizaría el valor del activo o el grupo de activos y pasivos en los que se utilizaría el activo. El máximo y mejor uso debe considerar el uso que sea físicamente posible, legalmente admisible y financieramente viable.

Se debe considerar la utilización del activo desde el punto de vista de los participantes del mercado, independientemente de que la entidad pretenda hacer otro uso del activo. Con relación a pasivos e instrumentos de patrimonio, la medición a valor razonable asume que el pasivo financiero o no financiero o el instrumento de patrimonio propio se trasfiere al participante de mercado en la fecha de valoración. La adopción de esta norma no tendría un impacto significativo en la posición financiera de La Sociedad.

Ingresos Provenientes de Contratos con Clientes - NIIF 15

NIIF 15 Ingresos de Contratos Firmados con Clientes

La NIIF 15 fue emitida en mayo de 2014 y modificada en abril de 2016 por parte de la IASB. Esta norma fue incluida en el Decreto 2496 de 2015 y su enmienda fue incluida en el Decreto 2131 de 2016, con vigencia a partir del 1 de enero de 2018. La norma establece un modelo que consta de cinco pasos para contabilizar el ingreso generado a partir de contratos firmados con clientes. Bajo la NIIF 15, el ingreso está reconocido por un monto que refleje la contraprestación a que la entidad espera tener derecho, a cambio de la prestación de servicios o la transferencia de bienes a un cliente.

Créditos y Ahorro Credifinanciera S.A., Compañía de Financiamiento

Notas a los Estados Financieros

4. Nuevas Normas e Interpretaciones No Adoptadas en Colombia (continuación)

Ingresos Provenientes de Contratos con Clientes - NIIF 15 (continuación)

La nueva norma de ingresos reemplaza todos los requerimientos establecidos actualmente para el reconocimiento de ingresos bajo NIIF. Es requerida una aplicación retrospectiva completa o una aplicación retrospectiva modificada para períodos anuales que inicien a partir del 1 de enero de 2018. Credifinanciera estima que no tendrá efectos en los Estados Financieros dada la actividad y servicios en los cuales se encuentra enfocada.

Arrendamientos - NIIF 16

La NIIF 16 fue emitida por el IASB en enero de 2016 y reemplaza la NIC 17, la CINIIF 4, SIC 15 y SIC 27. Esta norma establece los principios de reconocimiento, medición, presentación y revelación de arrendamientos y requiere a los arrendatarios contabilicen todos sus arrendamientos bajo un mismo modelo de balance similar a la contabilización bajo NIC 17 de los arrendamientos financieros. La norma incluye dos exenciones de reconocimiento para arrendatarios: arrendamiento de activos de bajo monto (por ejemplo, computadores personales) y arrendamientos de corto plazo (es decir, arrendamientos con un término menor a 12 meses). Al inicio del arrendamiento, el arrendatario reconocerá un pasivo para el pago de los cánones (pasivo por arrendamiento) y un activo que representaría el derecho a usar el activo subyacente durante el término del arrendamiento (derecho de uso del activo). Los arrendatarios deberán reconocer de manera separada el gasto por intereses del pasivo por arrendamiento y el gasto por depreciación del derecho de uso.

Los arrendatarios deberán también remedir el pasivo por arrendamiento a partir de la ocurrencia de ciertos eventos (por ejemplo, un cambio en el término del arrendamiento, un cambio en los cánones futuros como resultado de un cambio en el índice o tasa usada para determinar dichos cánones). El arrendatario generalmente reconocerá el monto de la remediación del pasivo por arrendamiento como un ajuste en el activo por derecho de uso.

La contabilidad del arrendador bajo NIIF 16 no tiene modificaciones sustanciales con respecto a la efectuada bajo NIC 17. Los arrendadores continuarán clasificando todos sus arrendamientos usando los mismos principios de clasificación de la NIC 17, entre arrendamientos financieros y operativos.

La NIIF 16 también requiere que los arrendatarios y arrendadores incluyan unas revelaciones más extensas a las incluidas bajo NIC 17. Esta norma se incluye en el anexo 1.3 del Decreto 2420 de 2015, por medio del Decreto 2170 de 2017, con vigencia a partir del 1 de enero de 2019. Credifinanciera se encuentra evaluando el potencial efecto de esta norma en sus estados financieros.

CINIIF 23 Incertidumbre sobre los tratamientos fiscales

Para la CINIIF hay una nueva interpretación en la que aclara cómo aplicar los requisitos de reconocimiento y medición en la NIC 12 cuando hay incertidumbre sobre los tratamientos fiscales. Se aplica a la determinación de la ganancia o pérdida fiscal, bases tributarias, pérdidas fiscales no utilizadas, créditos fiscales no utilizados y tasas de impuestos, cuando hay incertidumbre sobre los tratamientos de los impuestos según la NIC 1.

Créditos y Ahorro Credifinanciera S.A., Compañía de Financiamiento

Notas a los Estados Financieros

4. Nuevas Normas e Interpretaciones No Adoptadas en Colombia (continuación)

Enmiendas a la NIC 7 – Revelaciones

Esta enmienda se incluye en el anexo 1.2 al Decreto 2420 de 2015, por medio del Decreto 2131 de 2016, con vigencia a partir del 1 de enero de 2018. Hace parte de la iniciativa de revelaciones del IASB y requiere que Credifinanciera revele información que permita a los usuarios de los estados financieros evaluar cambios en los pasivos que surjan por actividades de financiación, incluyendo cambios que surjan o no de entradas o salidas de efectivo. En la aplicación inicial de la modificación las compañías no estarían obligadas a incluir información comparativa de períodos anteriores. La aplicación de esta enmienda resultará en revelaciones adicionales en los estados financieros de Credifinanciera.

5. Juicios y Estimados Contables Críticos en la Aplicación de las Políticas Contables

La Gerencia de la Sociedad hace estimados y asunciones que afectan los montos reconocidos en los estados financieros y el valor en libros de los activos y pasivos dentro del siguiente año fiscal. Los juicios y estimados son continuamente evaluados y son basados en la experiencia de la Gerencia y otros factores, incluyendo la expectativa de eventos futuros que se cree son razonables en las circunstancias.

La Gerencia también hace ciertos juicios aparte de aquellos que involucran estimaciones en el proceso de aplicar las políticas contables. Los juicios que tienen los efectos más importantes en los montos reconocidos en los estados financieros y los estimados que pueden causar un ajuste importante en el valor en libros de los activos y pasivos en el periodo sobre el que se informa se incluyen los siguientes:

Negocio en Marcha

La Gerencia prepara los estados financieros sobre la base de un negocio en marcha. En la realización de este juicio la Gerencia considera la posición financiera actual, el resultado de las operaciones y el acceso a los recursos financieros en el mercado financiero y analiza el impacto de tales factores en las operaciones futuras.

A la fecha de este informe no se tiene conocimiento de situaciones que hagan considerar que la Sociedad no tenga la habilidad para continuar como negocio en marcha durante el año 2017.

Valor Razonable de Instrumentos Financieros

Información sobre los valores razonables de instrumentos financieros que fueron valuados usando asunciones que no son basadas en datos observables del mercado es revelado en (Nota 7).

Impuesto sobre la Renta Diferido

Los impuestos diferidos son reconocidos sobre diferencias temporarias que surgen entre las bases tributarias de los activos y pasivos y los montos reconocidos en los estados financieros, que dan lugar a cantidades que son deducibles o gravables al determinar la ganancia o pérdida fiscal correspondiente a periodos futuros cuando el importe en libros del activo sea recuperado o el del pasivo sea liquidado.

Créditos y Ahorro Credifinanciera S.A., Compañía de Financiamiento

Notas a los Estados Financieros

5. Juicios y Estimados Contables Críticos en la Aplicación de las Políticas Contables (continuación)

Los impuestos diferidos activos son reconocidos sobre diferencias temporarias deducibles de inversiones en subsidiarias, en asociadas y negocios conjuntos únicamente en la extensión en que es probable que la diferencia temporal se reversará en el futuro y hay suficiente utilidad fiscal contra la cual la diferencia temporal puede ser utilizada.

Los impuestos diferidos pasivos son provistos sobre diferencias temporales gravables que surgen, excepto por el impuesto diferido pasivo sobre inversiones en subsidiarias, asociadas y negocios conjuntos cuando la oportunidad de reversión de la diferencia temporal es controlada por la Sociedad y es probable que la diferencia temporal no se reversará en un futuro cercano.

Los impuestos diferidos activos y pasivos son compensados cuando existe un derecho legal para compensar impuestos diferidos corrientes contra pasivos por impuestos corrientes y cuando el impuesto diferido activo y pasivo se relaciona a impuestos gravados por la misma autoridad tributaria sobre una misma entidad o diferentes entidades cuando hay una intención para compensar los saldos sobre bases netas.

Estimación para Contingencias

La Sociedad estima una provisión con el fin de cubrir las posibles pérdidas por los casos laborales, juicios civiles y mercantiles, y reparos fiscales u otros según las circunstancias que, con base en la opinión de los abogados internos y asesores legales externos, se consideran probables de pérdida y pueden ser razonablemente cuantificados.

6. Administración y Gestión de Riesgos

Las actividades de Credifinanciera S.A. la exponen a variedad de riesgos financieros como son el riesgo de mercado, riesgo de liquidez, riesgo de crédito, riesgo operativo, riesgo de lavado de activos y financiación del terrorismo.

De acuerdo con las normas establecidas por la Superintendencia Financiera de Colombia, el proceso de gestión de riesgos de la Compañía, se enmarca dentro de las políticas y lineamientos definidos y aprobados por la Junta Directiva:

Sistema de Administración del Riesgo de Crédito (SARC)

El Riesgo de Crédito es la posibilidad de que una Compañía incurra en pérdidas y se disminuya el valor de sus activos, como consecuencia que un deudor o contraparte incumpla sus obligaciones. Se controla y disminuye, en gran medida, mediante un adecuado análisis en el otorgamiento y el seguimiento oportuno de la calidad crediticia individual, realizando las reclasificaciones y efectuando los cálculos de probabilidad de morosidad de cada cliente u operación. Toda la cartera de créditos está expuesta a este riesgo, en mayor o menor medida.

Créditos y Ahorro Credifinanciera S.A., Compañía de Financiamiento

Notas a los Estados Financieros

6. Administración y Gestión de Riesgos (continuación)

Sistema de Administración del Riesgo de Crédito (SARC) (continuación)

Credifinanciera S.A., ha diseñado un esquema de administración y control del riesgo de crédito ajustado a los productos que ofrece y según las características de los mercados en los que opera, en consonancia con su propio perfil de riesgo y segmentación de mercado, asegurando la calidad de sus portafolios. Dicho sistema permite identificar, medir, hacer seguimiento y controlar las pérdidas esperadas.

La Compañía consiente de la importancia de la gestión del riesgo de crédito, evalúa permanentemente el riesgo incorporado en sus activos crediticios, desde la originación del crédito como a lo largo de la vida de los mismos, incluidas aquellas reestructuraciones que se generen a razón de los cambios en las condiciones iniciales del crédito.

A continuación se relaciona el seguimiento al comportamiento de la composición de cartera de la Compañía a cierre de diciembre 2017:

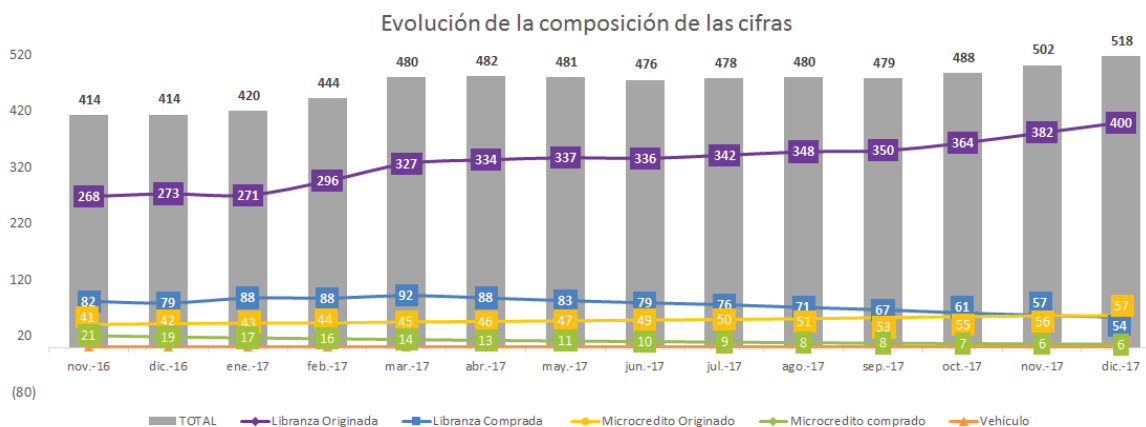

(Cifras en millones de pesos)

La Compañía dentro de su política de medición de riesgo crediticio tiene implementado el modelo de referencia de consumo (MRCO) para la cartera de Libranza, modelo de referencia de comercial (MRC) y el para la cartera de Microcrédito aplica la norma vigente para calificar y provisionar del anexo 1 del capítulo II de la CBCF 100 de 1995, emitida por la Superintendencia Financiera de Colombia.

A continuación se presenta la evolución de los saldos de la cartera, la colocación, el índice de cartera vencida y las provisiones para los diferentes productos a cierre de diciembre de 2017:

Créditos y Ahorro Credifinanciera S.A., Compañía de Financiamiento

Notas a los Estados Financieros

6. Administración y Gestión de Riesgos (continuación)

Sistema de Administración del Riesgo de Crédito (SARC) (continuación)

LIBRANZA

	dic-16	ene-17	feb-17	mar-17	abr-17	may-17	jun-17	jul-17	ago-17	sep-17	oct-17	nov-17	dic-17
Saldo	\$ 352.075	\$ 363.678	\$ 383.547	\$ 419.215	\$ 421.586	\$ 420.499	\$ 415.938	\$ 417.850	\$ 419.247	\$ 416.911	\$ 424.812	\$ 438.847	\$ 454.027
Vencida	\$ 10.585	\$ 11.277	\$ 12.246	\$ 11.626	\$ 14.313	\$ 13.874	\$ 14.275	\$ 14.810	\$ 14.610	\$ 15.322	\$ 15.967	\$ 16.351	\$ 17.355
Colocación	\$ 15.434	\$ 30.492	\$ 41.029	\$ 58.069	\$ 23.970	\$ 19.820	\$ 14.384	\$ 19.155	\$ 22.782	\$ 20.975	\$ 35.923	\$ 41.006	\$ 35.425
% ICV	3,0%	3,1%	3,2%	2,8%	3,4%	3,3%	3,4%	3,5%	3,5%	3,7%	3,8%	3,7%	3,8%
Provisión Total	\$ 17.173	\$ 18.036	\$ 19.388	\$ 20.268	\$ 21.428	\$ 22.433	\$ 22.942	\$ 24.039	\$ 25.102	\$ 25.870	\$ 26.482	\$ 28.554	\$ 29.889
% Provisión	4,9%	5,0%	5,1%	4,8%	5,1%	5,3%	5,5%	5,8%	6,0%	6,2%	6,2%	6,5%	6,6%

MICROCREDITO

	dic-16	ene-17	feb-17	mar-17	abr-17	may-17	jun-17	jul-17	ago-17	sep-17	oct-17	nov-17	dic-17
Saldo	\$ 60.870	\$ 60.209	\$ 59.321	\$ 59.372	\$ 59.108	\$ 58.796	\$ 59.015	\$ 59.264	\$ 59.638	\$ 60.685	\$ 61.848	\$ 62.403	\$ 62.494
Vencida	\$ 2.490	\$ 2.815	\$ 3.210	\$ 3.274	\$ 3.579	\$ 3.903	\$ 3.598	\$ 3.602	\$ 3.653	\$ 4.122	\$ 4.364	\$ 4.050	\$ 4.447
Colocación	\$ 3.182	\$ 2.842	\$ 2.351	\$ 3.690	\$ 3.272	\$ 3.310	\$ 3.583	\$ 4.170	\$ 4.467	\$ 4.797	\$ 5.359	\$ 4.945	\$ 3.683
% ICV	4,1%	4,7%	5,4%	5,5%	6,1%	6,6%	6,1%	6,1%	6,1%	6,8%	7,1%	6,5%	7,1%
Provisión Total	\$ 2.454	\$ 2.659	\$ 2.782	\$ 2.845	\$ 2.928	\$ 3.193	\$ 3.435	\$ 3.515	\$ 3.412	\$ 3.539	\$ 3.666	\$ 3.251	\$ 3.526
% Provisión	4,0%	4,4%	4,7%	4,8%	5,0%	5,4%	5,8%	5,9%	5,7%	5,8%	5,9%	5,2%	5,6%

VEHÍCULO

	dic-16	ene-17	feb-17	mar-17	abr-17	may-17	jun-17	jul-17	ago-17	sep-17	oct-17	nov-17	dic-17
Saldo	\$ 1.372	\$ 1.353	\$ 1.335	\$ 1.316	\$ 1.303	\$ 1.284	\$ 1.131	\$ 1.114	\$ 1.100	\$ 1.081	\$ 1.047	\$ 1.029	\$ 1.020
Vencida	\$ 139	\$ 137	\$ 217	\$ 135	\$ 428	\$ 423	\$ 420	\$ 415	\$ 412	\$ 405	\$ 376	\$ 371	\$ 371
Colocación	\$ -	\$ -	\$ -	\$ -	\$ -	\$ -	\$ -	\$ -	\$ -	\$ -	\$ -	\$ -	\$ -
% ICV	10,1%	10,2%	16,3%	10,3%	32,9%	32,9%	37,2%	37,2%	37,5%	37,5%	36,0%	36,1%	36,4%
Provisión Total	\$ 59	\$ 59	\$ 70	\$ 70	\$ 80	\$ 76	\$ 79	\$ 76	\$ 80	\$ 70	\$ 78	\$ 80	\$ 159
% Provisión	4,3%	4,3%	5,3%	5,3%	6,1%	5,9%	7,0%	6,8%	7,3%	6,5%	7,4%	7,8%	15,6%

Créditos y Ahorro Credifinanciera S.A., Compañía de Financiamiento

Notas a los Estados Financieros

6. Administración y Gestión de Riesgos (continuación)

Sistema de Administración de Riesgo de Mercado (SARM)

El riesgo de mercado lo constituye la posibilidad en que la Compañía incurra en pérdidas asociadas a la disminución del valor de sus portafolios, las caídas del valor de las carteras colectivas o fondos que administran, por efecto de cambios en el precio de los instrumentos financieros en los cuales se mantienen posiciones dentro o fuera del balance. El cual en caso de materializarse puede llegar a afectar la estabilidad y la viabilidad financiera de las mismas y del sistema financiero en su integridad.

Para la gestión de los riesgos financieros de liquidez y mercado, se establecen límites y políticas alineadas con la estrategia de negocio de la Compañía, en aras de mitigar situaciones en las cuales la Compañía sea incapaz de cerrar las operaciones en las condiciones inicialmente pactadas o incurra en costos excesivos para su cumplimiento.

Las políticas de inversión harán parte de la estrategia de liquidez de la Compañía y por ende los límites establecidos para la realización de las diferentes operaciones de tesorería cuentan con la aprobación de la Junta Directiva, con el fin de que se realicen dentro del marco definido y no se incurran en situaciones que puedan impactar la liquidez de la Compañía.

En aras de mitigar la materialización de este riesgo, la Compañía desarrolla e implementa un sistema de administración de riesgos financieros, conforme a su estructura, actividad y tamaño, que le permitirá identificar, medir, controlar y monitorear eficazmente estos riesgos, tanto para las posiciones del denominado libro bancario como del libro de tesorería, ya sean del balance o de fuera. Igualmente, permitirá adoptar decisiones oportunas para la adecuada mitigación de los riesgos.

La Compañía realiza la medición de riesgo de mercado, la cual permite encontrar la pérdida esperada en que se puede incurrir en circunstancias normales, por un movimiento adverso de los precios de los activos que conforman el portafolio de inversiones, a un determinado nivel de confianza.

La metodología utilizada por la Compañía, para medir el riesgo de mercado, es el modelo estándar (VeR – Valor en Riesgo) establecido en el Anexo I del Capítulo XXI de la Circular Básica Contable y Financiera 100 de 1995, de la Superintendencia Financiera de Colombia.

Así mismo, se realiza seguimiento y monitoreo a los límites y alertas establecidas para el riesgo de mercado, mediante informes generados a la Alta Gerencia.

El Comportamiento del Portafolio de Inversiones y Valor en Riesgo de la Compañía durante el 2017 que, se resumen a continuación:

Créditos y Ahorro Credifinanciera S.A., Compañía de Financiamiento

Notas a los Estados Financieros

6. Administración y Gestión de Riesgos (continuación)

Sistema de Administración de Riesgo de Mercado (SARM) (continuación)

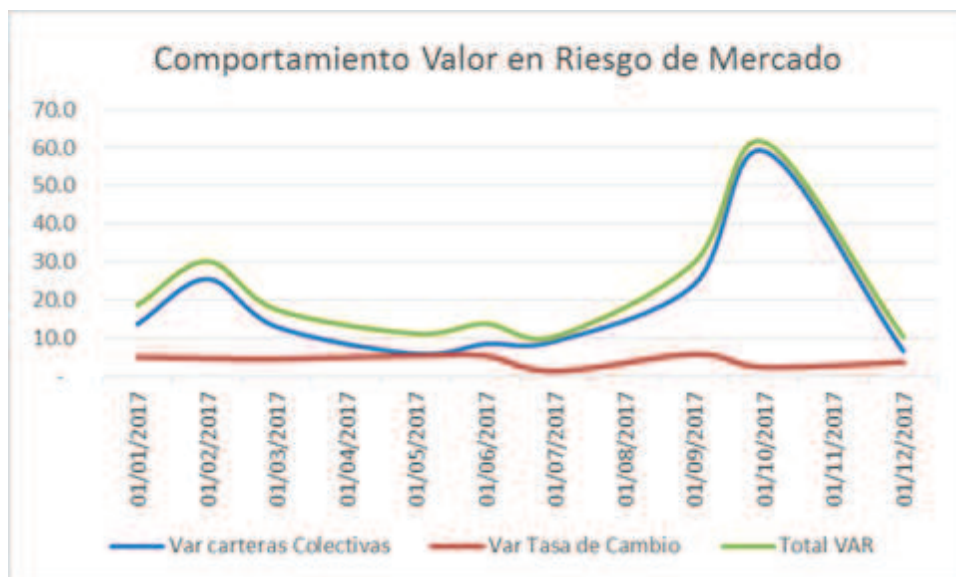
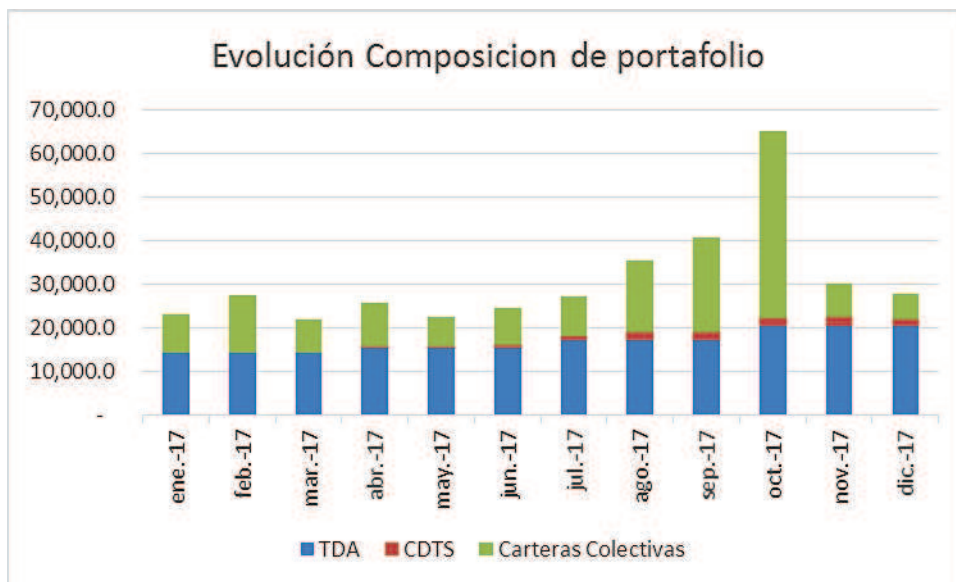

Créditos y Ahorro Credifinanciera S.A., Compañía de Financiamiento

Notas a los Estados Financieros

6. Administración y Gestión de Riesgos (continuación)

Sistema de Administración del Riesgo de Liquidez (SARL)

El riesgo de liquidez es la contingencia de no poder cumplir plenamente, de manera oportuna y eficiente los flujos de caja esperados e inesperados, vigentes y futuros, sin afectar el curso de las operaciones diarias o la condición financiera de la entidad. Esta contingencia (riesgo de liquidez de fondeo) se manifiesta en la insuficiencia de activos líquidos disponibles para ello y/o en la necesidad de asumir costos inusuales de fondeo. A su turno, la capacidad de las entidades para generar o deshacer posiciones financieras a precios de mercado, se ve limitada bien sea porque no existe la profundidad adecuada del mercado o porque se presentan cambios drásticos en las tasas y precios (riesgo de liquidez de mercado).

Para la gestión de los riesgos financieros de liquidez y mercado, se establecen límites y políticas alineadas con la estrategia de negocio de Credifinanciera S.A., en aras de mitigar situaciones en las cuales la Compañía sea incapaz de cerrar las operaciones en las condiciones inicialmente pactadas o incurra en costos excesivos para su cumplimiento.

La Compañía utiliza para la medición de exposición al riesgo el modelo estándar definido por la SFC en el capítulo VI de la Circular Básica Contable y Financiera. Las mediciones semanales y mensuales del Indicador de Riesgo de liquidez (IRL) y la Razón del indicador de riesgo de liquidez (IRLr), para las bandas de 7 y 30 días se mantuvieron positivas a lo largo del año 2017 sin generar una exposición significativa al riesgo de liquidez.

IRL Mensual	Mínimo	Máximo	Último
IRL 7 días	76,509	155,837	147,293
IRL 30 días	34,581	86,724	82,428
Razón de Liquidez a 7 días	460%	1557%	1011%
Razón de Liquidez a 30 días	146%	210%	202%

Riesgo Operativo

El Riesgo Operativo es la posibilidad de incurrir en pérdidas por deficiencias, fallas o inadecuaciones, en el recurso humano, los procesos, la tecnología, la infraestructura o por la ocurrencia de acontecimientos externos. Esta definición incluye el riesgo legal y reputacional, asociados a tales factores.

La Compañía tiene implementado un Sistema de Administración de Riesgo Operativo, el cual permite identificar, medir, controlar y monitorear este riesgo, el cual es gestionado mediante la Unidad de Riesgo Operativo definida en la Compañía.

Al 31 de diciembre de 2017, la Unidad de Riesgo Operativo dentro de su gestión, ha definido la figura de Gestores de Riesgo para la gran mayoría de las áreas y procesos de la compañía, quienes están encargados de reportar los eventos de riesgo materializados. Al cierre de 2017, estaban registrados en nuestro aplicativo V.I.G.I.A., 282 riesgos operativos plasmados en 25 matrices de riesgo, a los que se encuentran asociadas 413 causas y 450 controles, definidos para mitigar la probabilidad de ocurrencia y/o el impacto, de cada uno de los riesgos identificados.

Créditos y Ahorro Credifinanciera S.A., Compañía de Financiamiento

Notas a los Estados Financieros

6. Administración y Gestión de Riesgos (continuación)

Riesgo Operativo (continuación)

La Metodología establecida en el Manual de SARO, se encuentra definida conforme a lo requerido en el Capítulo XXIII de la CBCF 100 de 1995, de la Superintendencia Financiera de Colombia, y se rige según los lineamientos generales establecidos en Basilea II y la Norma Técnica Colombia NTC 5254 sobre gestión del riesgo.

Con relación a la base de datos que recopila los eventos de riesgo operacional, a corte de 31 de diciembre de 2017 se registraron en la herramienta V.I.G.I.A. y se contabilizaron en Apoteosys, treinta y ocho (38) eventos de Riesgo Operativo Tipo A, es decir, aquellos que generan pérdidas y afectan el estado de resultados de Credifinanciera, que en su acumulado ascienden a un monto de \$24,6 Millones de pesos M/cte. El detalle sobre el movimiento de las cuentas de Riesgo Operativo durante el año 2017, es el siguiente:

Cuenta Contable	Nombre Cuenta	Total Pérdida
5230	De Riesgos Laborales	\$ 1.20
510297	Riesgo Operativo- Intereses depósitos y exigibilidades	0.53
510397	Riesgo Operativo- Intereses Crédito de Bancos	0.76
512097	Riesgo Operativo- Beneficios a empleados	1.06
519097	Riesgo Operativo- Diversos	2.79
517295	Riesgo Operativo-N.O Intereses por Multa y Sanciones	16.63
517295	Riesgo Operativo-N.O Intereses por Multa y Sanciones	1.20

*(Cifras en Millones de Pesos)

Para los eventos de Riesgo Operacional reportados, se han definido e implementado planes de acción, tendientes a fortalecer la efectividad de los controles existentes o a la creación de nuevos controles.

Riesgo de Lavado de Activos y de Financiación del Terrorismo

CA Credifinanciera SA CF ha adoptado el Sistema de Administración de Riesgo de Lavado de Activos y Financiación del Terrorismo (SARLAFT), dando cumplimiento a los artículos 102 y subsiguientes del Estatuto Orgánico del Sistema Financiero; a la Parte I, Título IV, Capítulo IV de la Circular Básica Jurídica y a las recomendaciones internacionales del Grupo de Acción Financiera Internacional (GAFI).

Las etapas y elementos del sistema se encuentran documentados en el Manual SARLAFT, el Código de Ética y Conducta y el Código de Buen Gobierno. Documentos que fueron aprobados por la Junta Directiva y se encuentran acorde con la normatividad vigente.

Durante el 2017 fue actualizado el manual SARLAFT, modificando las políticas de aceptación de clientes y vinculación de Personas expuestas políticamente y/o públicamente (PEPs) e Indicadores descriptivos y prospectivos.

Créditos y Ahorro Credifinanciera S.A., Compañía de Financiamiento

Notas a los Estados Financieros

6. Administración y Gestión de Riesgos (continuación)

Riesgo de Lavado de Activos y de Financiación del Terrorismo (continuación)

La Junta Directiva designo el Oficial de Cumplimiento y su suplente, debidamente posesionados ante la Superintendencia Financiera de Colombia, siendo los encargados de velar por el efectivo, eficiente y oportuno funcionamiento del SARLAFT. Durante el año 2017 se celebraron 4 sesiones del comité SARLAFT, realizando seguimiento, control e implementación de las políticas y procedimientos de la administración del riesgo de LA/FT.

La aplicación del programa de cumplimiento en 2017, permitió determinar que la evolución de riesgo consolidado de los factores de riesgo se ha mantenido estable y dentro de umbrales de exposición considerados como bajos, lo anterior como parte de la gestión integral del SARLAFT, se adelantaron evaluaciones periódicas al perfil de riesgo inherente y residual, por lo cual se implementaron y fortalecieron los controles en los diferentes procesos con el fin de mitigar la probabilidad e impacto de materialización de los riesgos identificados. Como parte de las actividades de validación de la efectividad de los controles SARLAFT, se adelantaron visitas sorpresa a oficinas, verificación de políticas documentales en la apertura de productos y vinculación de convenios, validación de los procesos de captura de datos en los aplicativos CORE de la compañía, sin evidenciar deficiencias significativas y se emitieron las recomendaciones respectivas a las áreas responsables de la ejecución de los procesos.

Durante el 2017 se inició consultoría y automatización del modelo de segmentación de Factores de Riesgo teniendo en cuenta los criterios establecidos en el numeral 4.2.2.3.2 de la Circular Externa 055 de 2016.

Como parte de la etapa de monitoreo se efectuó el seguimiento y análisis de las señales de alerta definidas por la compañía, generadas por el aplicativo tecnológico e informadas por los funcionarios y se reportaron las operaciones que fueron catalogadas como sospechosas a la Unidad de Inteligencia y Análisis Financiero (UIAF). De la misma forma, se cumplió con el envío oportuno de todos los reportes objetivos a la UIAF y se emitió respuesta dentro de los términos requeridos a los requerimientos de los entes de control y vigilancia.

El SARLAFT es evaluado periódicamente por los entes de control interno y externo (auditoría interna y revisoría fiscal), los cuales emitieron oportunidades de mejora y el área de cumplimiento definió e implemento planes de acción.

En lo que tiene que ver con los efectos económicos derivados de la aplicación de las políticas de prevención de Lavado de Activos y Financiación del Terrorismo, Credifinanciera no se ha visto afectado patrimonialmente por hechos que involucren estas actividades.

Como parte de los procedimientos de la unidad de cumplimiento se actualizaron las listas vinculantes para Colombia, se emitieron conceptos de debida diligencia para PEP y clientes de alto riesgo.

En cuanto al fortalecimiento de la cultura del SARLAFT se diseñó e implemento un plan de capacitación al interior de la compañía, adelantando actividades tales como curso de actualización anual en conocimientos generales frente a la prevención del riesgo de LA/FT, llegando a un indicador de capacitación del 81%. Así mismo se impartieron capacitaciones presenciales a grupos específicos de funcionarios de las áreas misionales de la compañía, sesión de sensibilización a los miembros de la alta gerencia y se enviaron boletines con información relevante para la prevención del riesgo de Lavado de Activos y Financiación del Terrorismo a toda la organización. Por otra parte durante el 2017 participamos en la campaña “Colombia país libre de lavado” organizada por la Oficina de la naciones unidas contra la droga y el delito.

Créditos y Ahorro Credifinanciera S.A., Compañía de Financiamiento

Notas a los Estados Financieros

6. Administración y Gestión de Riesgos (continuación)

Riesgo de Lavado de Activos y de Financiación del Terrorismo (continuación)

Credifinanciera emitió campaña de actualización de datos a todos los clientes de colocación y captación, contactándolos a través de mensajes de texto, mailing, redes sociales y comunicaciones escritas, así mismo efectuó actualización de datos y documentación, de las principales entidades con convenios de libranza y contrapartes jurídicas con relación comercial.

Durante al año 2017, Credifinanciera cumplió con todos los requerimientos legales para efectos de la Ley de Cumplimiento Fiscal de Cuentas Extranjeras de los Estados Unidos de América (Foreign Account Tax Compliance Act- FATCA). Para tal efecto, nuestra entidad está debidamente registrada ante el IRS y ha obtenido el respectivo Global Intermediary Identification Number (GIIN), con el cual certificamos la participación en dicha Ley.

7. Estimación de Valores Razonables

Se entiende por valor razonable como aquel valor a entregar o liquidar en el proceso de venta o transferencia de activos y pasivos, donde concurren ordenadamente los participantes de un mercado en un periodo de tiempo determinado.

En aquella situación donde no opere un precio de mercado para estimar el valor razonable de dicho activo o pasivo, existen mecanismos para la determinación de dicho valor como es el uso de transacciones históricas, y modelos matemáticos, entre otros.

Un mercado activo es un mercado en el cual las transacciones para activos o pasivos se llevan a cabo con la frecuencia y el volumen suficientes con el fin de proporcionar información de precios de manera continua.

Para el caso de activos que no cuenten con información de valor razonable, la Compañía, utiliza una variedad de métodos con datos soportables y observables basándose en condiciones de mercado existentes a la fecha de cierre de cada ejercicio.

Las técnicas de valoración utilizadas para instrumentos financieros no estandarizados tales como swaps de divisas y derivados del mercado extrabursátil incluyen el uso de transacciones similares recientes en igualdad de condiciones, referencias a otros instrumentos que sean sustancialmente iguales, análisis de flujo de caja descontado, modelos de precios de opciones y otras técnicas de valoración comúnmente utilizadas por los participantes del mercado que usan al máximo los datos del mercado y confían lo menos posible en datos específicos de entidades.

Mediciones de Valor Razonable sobre Bases Recurrentes

Mediciones de valor razonable sobre bases recurrentes son aquellas que las normas contables NIIF requieren o permiten en el estado de situación financiera al final de cada periodo contable.

La siguiente tabla presenta el resumen de los activos y pasivos financieros de la Sociedad a 31 de diciembre de 2017 y 31 de diciembre de 2016, determinados a valores razonables comparados con sus valores en libros.

Créditos y Ahorro Credifinanciera S.A., Compañía de Financiamiento

Notas a los Estados Financieros

7. Estimación de Valores Razonables (continuación)

Mediciones de Valor Razonable sobre Bases Recurrentes (continuación)

	Diciembre de 2017		Diciembre de 2016	
	Valor Razonable	Costo Amortizado	Valor Razonable	Costo Amortizado
Activo				
Inversiones	\$ 5,736,068	\$ 21,931,605	\$ 12,701,813	\$ 12,701,813
Cartera	486,922,203	489,246,208	395,526,863	400,660,470
Pasivo				
Depósitos y exigibilidades	\$ 590,978,479	\$ 590,978,479	\$ 441,724,752	\$ 441,724,752
Obligaciones financieras	10,036,801	10,036,801	26,244,997	26,261,720

Valor Razonable de los Activos No Medidos a Valor Razonables

El valor razonable de los activos financieros y de los pasivos financieros se determina con base en el importe al que el instrumento podría ser intercambiado en una transacción entre partes interesadas, distinta a una venta forzada o por liquidación.

8. Efectivo y Equivalentes al Efectivo

Los saldos de efectivo y equivalentes al efectivo comprenden lo siguiente al 31 de diciembre de 2017, diciembre 31 de 2016:

	2017	2016
Caja y caja menor	\$ 500	\$ 500
Banco de la República	27,391,844	21,068,476
Cartera Colectiva Alianza	5,736,071	9,627,993
Inversiones Títulos de Desarrollo Agropecuario	–	12,661,121
Bancos y otras entidades financieras (1)	112,130,905	87,188,870
	\$ 145,259,320	\$ 130,546,960

(1) A continuación se relaciona el detalle de bancos y otras entidades financieras donde se tiene depósitos mediante cuentas de ahorro y corriente:

	2017	2016
Entidades Bancarias		
Banco Bogotá	\$ 63,159,797	\$ 45,059,486
Banco Corpbanca	150,246	13,755,490
Bancolombia	9,355,953	7,785,023
Banco BBVA	475,247	293,342
Banco de Occidente	6,203,675	669,426
Banco Colpatria	15,005,166	8,400,592
Banco Agrario	–	149,708
Banco Coomeva	11	5,753,735

Créditos y Ahorro Credifinanciera S.A., Compañía de Financiamiento

Notas a los Estados Financieros

8. Efectivo y Equivalentes al Efectivo (continuación)

	2017	2016
Entidades Bancarias		
Banco Pichincha	–	130
Banco Santander	14,699,903	1,939,303
Banco Multibank	3,051,458	3,313,359
Banco de Bogotá Miami	29,449	69,276
	<u>\$ 112,130,905</u>	<u>\$ 87,188,870</u>

La caja y los depósitos en el Banco de la República en moneda legal computan para efectos del encaje requerido, que Credifinanciera S.A., debe mantener sobre los depósitos recibidos de clientes, de acuerdo con disposiciones legales.

La totalidad de los Títulos de Desarrollo Agropecuario que se poseían a diciembre 31 de 2016, vencieron en su totalidad en el año 2017.

9. Inversiones

El saldo de Activos Financieros en títulos de deuda e inversiones en instrumentos de patrimonio a valor razonable comprende lo siguiente al 31 de diciembre de 2017, 31 de diciembre de 2016:

	2017	2016
Inversiones para Mantener Hasta el Vencimiento		
Títulos de Desarrollo Agropecuario A	\$ 10,136,058	\$ –
Títulos de Desarrollo Agropecuario B	10,173,104	–
CDT – Credifinanciera	1,622,443	40,692
Total inversiones para mantener hasta el vencimiento*	<u>\$ 21,931,605</u>	<u>\$ 40,692</u>

La totalidad de los Títulos de Desarrollo Agropecuario a diciembre 31 de 2016, fueron clasificados como equivalentes de efectivo dado que su vencimiento es menor a un año.

Los vencimientos de activos financieros en inversiones a valor razonable con cambios en resultados - instrumentos de patrimonio e inversiones a costo amortizado, son los siguientes:

	2017	2016
Mayor de 1 año	<u>\$ 20,309,162</u>	<u>\$ –</u>

A continuación se presenta un detalle de la calidad crediticia determinada por agentes calificadores de riesgo independientes, de las principales contrapartes en títulos de deuda en las cuales se tiene activos financieros a costo amortizado:

	2017	2016
Grado de inversión	<u>\$ 20,309,162</u>	<u>\$ –</u>

Créditos y Ahorro Credifinanciera S.A., Compañía de Financiamiento

Notas a los Estados Financieros

9. Inversiones (continuación)

Evaluación de las Inversiones

Las inversiones negociables, para mantener hasta el vencimiento y disponibles para la venta con corte 31 de diciembre de 2017 y 2016 fueron evaluadas, en relación con los riesgos de solvencia, mercado y jurídico.

Riesgo de Solvencia

A diciembre 31 de 2017 el portafolio de inversiones se encontraba distribuido así: CDT's 5.9%, FIC's, 20.7%, TDA's 73.4%.

A esta fecha se destaca la participación de Títulos de Desarrollo Agropecuario TDA del 73% dentro del global, compuesto por 50% en TDA clase A y 50% en TDA clase B, constituidos como inversión obligatoria ante Finagro, los cuales cuentan con garantía Nación y son aceptados para acceder a OMAS, lo que refleja la alta calidad crediticia de este activo.

En segunda medida, dentro del rubro de inversiones se observa la participación de 20.7% en Fondos de Inversión Colectiva FIC's, con una distribución de 12.5% en fondos vista y 8.3% en fondo a plazo cuyos recursos a esta fecha cuentan con disponibilidad inmediata. Estos fondos de inversión cuentan con alta calificación de riesgo.

Por último, el portafolio cuenta con una participación de 5.9% en CDTs propios, los cuales una vez han sido readquiridos a nuestros clientes, se registran en el portafolio a costo amortizado. Esto en aras de generarles liquidez en situaciones especiales como un servicio complementario y excepcional.

Riesgo de Mercado

Respecto al riesgo de mercado la Compañía realiza la valoración del 100% de sus inversiones voluntarias a precios de mercado (precio justo de intercambio), de acuerdo con el inciso (b) del numeral 2.1.5 de la Circular Externa 042 de 2010 (Anexo 1 del Capítulo XXI de la Circular Básica Contable y Financiera 100 Emitida por la Superintendencia Financiera de Colombia).

Riesgo Jurídico

Una vez analizada la totalidad de las inversiones con respecto a este riesgo se concluye que ninguno de los emisores de títulos incluidos en el portafolio presenta situaciones de orden legal que puedan afectar la titularidad de las inversiones o la efectiva recuperación de su valor.

En conclusión, de acuerdo a la evaluación de riesgos de solvencia, jurídico y de mercado, las inversiones vigentes se clasifican como categoría A.

No existen restricciones jurídicas o económicas por pignoración, embargos, litigios o cualquier otra limitación al ejercicio de los derechos sobre las inversiones o que afecten la titularidad.

Créditos y Ahorro Credifinanciera S.A., Compañía de Financiamiento

Notas a los Estados Financieros

10. Cartera de Créditos y Operaciones de Leasing

El siguiente es el detalle de la cartera de créditos por modalidad:

	2017	2016
Libranza	\$ 400,168,999	\$ 273,162,526
Libranza comprado	53,858,167	78,912,042
Microcréditos originado	56,927,785	40,075,302
Microcréditos comprado	5,565,843	20,794,357
Vehículos	1,020,304	1,371,517
Prima de libranza	2,139,021	3,076,271
Prima de microcrédito	615,398	2,057,336
Menos provisión consumo	(27,556,894)	(16,433,879)
Menos provisión microcrédito	(3,338,958)	(2,296,710)
Menos provisión vehículos	(153,457)	(58,292)
	<u>\$ 489,246,208</u>	<u>\$ 400,660,470</u>

A continuación se presenta el movimiento de la provisión para cartera de créditos por modalidad:

	Año 2017				
	Consumo	Microcrédito		Comercial	Total
		Individual	General	Vehículo General	
Saldo a diciembre 31 de 2016	\$ 16,433,879	\$ 1,695,093	\$ 601,617	\$ 58,292	\$ 18,788,881
Provisión cargada a gastos	21,589,666	4,141,131	387,699	111,206	26,229,702
Reintegro de provisión	(8,176,744)	(705,093)	(379,257)	(16,042)	(9,277,135)
Saldo a diciembre 31 de 2017	<u>\$ 29,846,801</u>	<u>\$ 5,131,131</u>	<u>\$ 610,059</u>	<u>\$ 153,456</u>	<u>\$ 35,741,448</u>
	Año 2016				
	Consumo	Microcrédito		Comercial	Total
		Individual	General	Vehículo General	
Saldo a diciembre 31 de 2015	\$ 8,345,038	\$ 121,928	\$ 121,929	\$ -	\$ 8,588,895
Provisión cargada a gastos	12,994,755	1,688,113	595,394	58,292	15,336,554
Reintegro de provisión	(4,905,914)	(114,948)	(115,706)	-	(5,136,568)
Saldo a diciembre 31 de 2016	<u>\$ 16,433,879</u>	<u>\$ 1,695,093</u>	<u>\$ 601,617</u>	<u>\$ 58,292</u>	<u>\$ 18,788,881</u>

Créditos y Ahorro Credifinanciera S.A., Compañía de Financiamiento

Notas a los Estados Financieros

10. Cartera de Créditos y Operaciones de Leasing (continuación)

Mediante Circular Externa 047 de 2016, la Superintendencia Financiera modificó el numeral 5 del Anexo 5 del Capítulo II de la Circular Básica Contable y Financiera, correspondiente al cálculo de la pérdida esperada en el modelo de referencia para la cartera de consumo la cual entro en vigencia a partir del 1° de diciembre de 2016.

Credifinanciera acato las instrucciones y aplico las modificaciones sobre los créditos desembolsados y reestructurados cuyo impacto en la provisión para el saldo capital al cierre fue de \$2,632,960.

A diciembre 31 de 2017, la Compañía evaluó y clasificó las operaciones de cartera de créditos e intereses, con los siguientes resultados:

Calificación	Capital	Intereses	Otros Conceptos	Provisión		
				Capital	Interés	Otros Conceptos
A	\$ 491,447,697	\$ 8,563,548	\$ 741,444	\$ 17,459,747	\$ 336,390	\$ 31,322
B	5,690,152	344,442	36,539	415,102	104,120	17,398
C	8,433,622	1,006,553	109,691	2,708,604	637,251	74,515
D	12,966,526	1,016,247	261,410	9,060,205	997,426	259,418
E	1,757,519	46,443	24,871	1,691,669	46,017	24,810
	\$ 520,295,516	\$ 10,977,233	\$ 1,173,955	\$ 31,335,327	\$ 2,121,204	\$ 407,463

Al cierre de diciembre de 2017, Credifinanciera calificó en categoría "A" 122 obligaciones y en categoría "B" 2 microcréditos que presentan moras superiores a las de dichas categorías, realizándoles las provisiones correspondientes a estas calificaciones, por los siguientes aspectos:

- 100 obligaciones pertenecientes a la cartera comprada a Credivalores, sobre las cuales se celebró un contrato de compraventa con Credivalores el 20 de diciembre de 2017, de las cuales 72 obligaciones corresponden a créditos de libranza por \$656,659 y 28 a microcrédito por \$52,830, con fecha de pago de las mismas el 25 de enero de 2018, obligación que fue cumplida en dicha fecha por parte de Credivalores. Estas 100 obligaciones fueron canceladas dentro de los estados financieros de Credifinanciera en el mes de enero de enero de 2018.
- 24 obligaciones adicionales de microcrédito, las cuales por temas de fallecimiento, incapacidad total o parcial del deudor por inconvenientes operativos presentaban las siguientes situaciones:
 - ✓ 13 microcréditos reclamados a la compañía de seguros, de las cuales 2 fueron reconocidas y canceladas en enero y febrero de 2018, 4 no fueron reconocidas se provisionaron al 100% en enero y se castigaron en febrero, y las 7 restantes al cierre de febrero de 2018 aún se encontraban en investigación, los cuales ya se calificaron en E y se provisionaron al 100%.
 - ✓ 9 microcréditos de cartera comprada que no se pudieron conciliar en diciembre de 2017 y que fueron adquiridos por el originador el 8 de marzo de 2018.
 - ✓ 2 microcréditos que presentaron inconvenientes operativos, los cuales fueron cancelados en enero de 2018.

Créditos y Ahorro Credifinanciera S.A., Compañía de Financiamiento

Notas a los Estados Financieros

10. Cartera de Créditos y Operaciones de Leasing (continuación)

A diciembre 31 de 2016, la Compañía evaluó y clasificó las operaciones de cartera de créditos e intereses, con los siguientes resultados:

Calificación	Capital	Intereses	Otros Conceptos	Provisión		
				Capital	Interés	Otros conceptos
A	\$ 401,722,093	\$ 6,976,302	\$ 825,831	\$ 16,420,267	\$ 564,512	\$ 96,612
B	6,133,351	235,670	28,987	397,377	63,303	10,738
C	3,892,595	164,347	23,504	414,476	48,175	9,552
D	6,470,956	290,824	64,834	832,323	55,163	12,956
E	1,230,356	49,723	22,082	724,438	24,981	11,451
	<u>\$ 419,449,351</u>	<u>\$ 7,716,866</u>	<u>\$ 965,238</u>	<u>\$ 18,788,881</u>	<u>\$ 756,134</u>	<u>\$ 141,309</u>

La composición de la cartera reestructurada:

	2017					
	Capital	Intereses	Otros Conceptos	Provisión de Capital	Provisión de Intereses	Otros Conceptos
Consumo	\$ 4,201,420	\$ 332,167	\$ 46,699	\$ 1,650,548	\$ 207,144	\$ 36,945
Microcrédito	5,080,187	62,210	27,142	967,855	16,275	20,011
	<u>\$ 9,281,607</u>	<u>\$ 394,377</u>	<u>\$ 73,841</u>	<u>\$ 2,618,403</u>	<u>\$ 223,419</u>	<u>\$ 56,956</u>

	2016					
	Capital	Intereses	Otros Conceptos	Provisión de Capital	Provisión de Intereses	Otros Conceptos
Consumo	\$ 3,998,290	\$ 8,050	\$ 11,312	\$ 1,032,660	\$ 40,463	\$ 7,010
Microcrédito	502,289	9,828	943	22,715	100	10
	<u>\$ 4,500,579</u>	<u>\$ 17,878</u>	<u>\$ 12,255</u>	<u>\$ 1,055,375</u>	<u>\$ 40,563</u>	<u>\$ 7,020</u>

Créditos y Ahorro Credifinanciera S.A., Compañía de Financiamiento

Notas a los Estados Financieros

10. Cartera de Créditos y Operaciones de Leasing (continuación)

El siguiente es el detalle de la cartera por zona geográfica al 31 de diciembre de 2017:

	Consumo	Capital	Prima	Intereses	Otros	Capital	Provisiones Intereses	Otros						
Abejorral	\$	22,565	\$	–	\$	265	\$	193	\$	3,977	\$	194	\$	183
Abrego		67,901		346		570		83		2,171		18		3
Abriaqui		6,680		–		14		–		214		–		–
Acacias		172,421		177		4,265		425		17,975		1,374		324
Acevedo		5,972		–		382		117		4,079		382		117
Agua de Dios		340,927		252		8,291		445		13,180		307		16
Aguachica		593,793		2,862		11,112		869		24,618		611		182
Aguada		4,458		178		794		48		240		43		3
Aguadas		475,513		1,727		6,358		327		18,351		256		13
Aguazul		109,141		–		2,508		48		3,490		80		2
Agustin Codazzi		1,711,366		10,536		40,916		3,501		143,098		6,372		802
Aipe		54,045		700		1,933		130		2,491		84		6
Alban		56,355		239		674		85		4,956		492		65
Albania		418,401		–		13,410		1,540		42,986		4,088		593
Alcala		96,881		1,082		5,323		340		7,395		631		35
Algarrobo		172,737		–		7,977		3,266		40,530		5,423		2,841
Algeciras		10,298		412		21		–		329		1		–
Alvarado		93,695		200		1,502		145		3,639		57		5
Amaga		238,125		363		2,799		154		9,571		105		6
Amalfi		6,141		246		13		–		196		–		–
Ambalema		56,725		–		558		40		1,907		20		1
Anapoima		8,958		358		18		–		286		1		–
Andalucia		205,991		–		2,143		143		8,237		84		5
Andes		12,086		–		109		6		418		4		–
Angelopolis		24,956		–		44		–		1,134		2		–
Anolaima		52,325		295		1,201		71		2,041		45		3
Anserma		380,971		1,019		3,952		290		15,580		162		12
Ansermanuevo		26,308		25		482		23		1,033		18		1
Antioquia		40,874		610		1,911		96		1,565		65		3
Apartado		789,761		5,418		11,023		1,149		45,745		1,589		672
Apia		25,549		50		456		17		829		15		1
Apulo		27,434		–		315		27		1,120		12		1
Aracataca		464,172		1,244		6,078		471		21,405		576		71
Aranzazu		41,006		327		423		39		1,338		14		1
Arauca		201,240		–		5,928		307		7,912		230		12
Arbelaez		85,397		759		1,349		292		9,156		1,056		240
Arboletes		50,232		–		383		18		2,030		17		1
Argelia		12,375		–		21		–		458		1		–
Ariguani		42,141		–		1,870		65		1,904		114		4
Arjona		262,357		179		4,118		314		11,354		236		42
Armenia		5,838,516		38,983		108,988		8,748		295,982		13,037		2,311
Armero		94,170		352		857		42		3,482		34		2
Astrea		47,931		–		728		56		1,587		24		2

Créditos y Ahorro Credifinanciera S.A., Compañía de Financiamiento

Notas a los Estados Financieros

10. Cartera de Créditos y Operaciones de Leasing (continuación)

Consumo					Provisiones		
	Capital	Prima	Intereses	Otros	Capital	Intereses	Otros
Ataco	13,833	97	70	2	482	3	–
Ayapel	192,452	432	3,890	510	15,403	512	281
Balboa	14,597	–	174	14	622	7	1
Baranoa	1,146,302	1,991	17,726	1,138	62,175	2,825	253
Baraya	4,166	–	6	–	133	–	–
Barbacoas	40,520	–	2,236	233	2,183	121	13
Barbosa	184,349	2,368	3,796	456	10,093	1,170	161
Barichara	30,461	–	1,539	122	1,164	58	5
Barranca de Upia	12,883	–	23	–	412	1	–
Barrancabermeja	2,988,391	15,069	80,689	6,828	228,215	24,512	2,168
Barrancas	875,342	924	23,496	1,865	64,647	5,690	733
Barranquilla	21,241,836	115,756	554,758	59,991	1,728,525	158,997	28,200
Becerril	781,708	1,141	18,671	1,749	53,786	4,487	652
Belalcazar	115,101	–	2,361	276	7,850	1,458	205
Belen	25,265	–	1,045	66	3,597	334	22
Belen de los Andaquies	75,741	–	2,354	119	3,108	87	4
Belen de Umbria	30,939	–	524	22	1,058	17	1
Bello	6,126,957	27,742	91,445	5,903	279,332	9,668	1,130
Bituima	28,087	–	516	–	1,039	18	–
Boavita	5,134	205	11	7	164	–	–
Bochalema	33,414	–	65	11	1,388	3	–
Bogotá DC	94,863,787	445,326	2,181,906	229,242	6,590,585	538,478	104,969
Bojaca	212,627	299	4,511	317	7,639	167	11
Bolivar	155,263	–	1,619	35	6,065	60	2
Bosconia	335,583	525	4,771	375	11,784	176	13
Briceño	879	–	2	–	28	–	–
Bucaramanga	4,401,906	15,960	102,220	9,230	271,854	21,775	3,241
Buenaventura	436,104	577	14,599	1,442	47,073	3,343	714
Buenavista	67,782	1,209	716	35	2,499	38	2
Buenos Aires	26,087	–	254	–	865	9	–
Buesaco	23,708	–	111	–	758	4	–
Buga	409,455	236	9,609	778	20,994	1,093	347
Bugalagrande	842,629	5,938	14,117	1,086	32,944	569	43
Cabrera	11,707	–	519	82	374	17	3
Caceres	42,071	405	572	39	1,679	22	2
Cachipay	9,836	173	142	12	315	5	–
Caicedonia	339,364	338	9,724	687	31,474	6,935	529
Cajamarca	11,120	–	20	–	431	1	–
Cajibío	40,015	514	504	44	1,629	23	2
Cajica	799,426	1,374	8,404	763	31,170	351	132
Calamar	47,211	44	1,732	78	1,927	71	3
Calarca	897,168	1,717	17,300	1,619	38,867	1,656	129
Caldas	853,304	6,597	12,606	1,032	36,549	1,455	193
Caldono	27,281	–	781	145	6,366	752	140
Cali	23,795,401	157,978	567,515	64,910	1,819,893	164,797	35,062
California	10,636	–	546	94	340	17	3
Calima	81,117	–	944	138	2,774	30	4
Caloto	457,668	936	9,275	1,290	35,812	2,049	741
Campo de la Cruz	546	–	5	7	17	–	–
Campoalegre	76,509	1,791	261	33	2,608	9	1
Canalete	20,797	–	29	20	887	1	1
Candelaria	1,471,346	5,372	23,323	3,037	62,276	8,238	1,288
Caparrapi	21,900	–	525	27	700	17	1
Capitanejo	10,360	–	22	–	331	1	–

Créditos y Ahorro Credifinanciera S.A., Compañía de Financiamiento

Notas a los Estados Financieros

10. Cartera de Créditos y Operaciones de Leasing (continuación)

	Consumo	Capital	Prima	Intereses	Otros	Capital	Provisiones Intereses	Otros
Caqueza		35,730	–	181	11	1,203	6	–
Carepa		133,055	1,379	3,781	581	9,606	674	253
Carmen de Apicala		9,765	391	165	–	312	5	–
Carmen de Carupa		13,910	–	736	41	560	29	2
Carmen de Viboral		144,084	70	3,189	260	5,379	111	9
Carmen del Darien		11,157	–	19	–	377	1	–
Cartagena		12,799,563	39,685	210,139	17,352	605,653	26,661	3,379
Cartagena del Chaira		68,519	–	966	71	2,346	35	3
Cartago		2,464,217	14,963	21,214	1,511	101,407	1,330	187
Castilla la Nueva		8,856	–	126	–	283	4	–
Caucasia		145,300	824	1,392	105	10,619	751	79
Cepita		4,037	–	52	8	129	2	–
Cerete		1,462,159	6,594	34,199	3,528	103,855	8,542	1,345
Cerrito		56,854	1,488	647	38	1,924	24	1
Cerro de San Antonio		29,117	75	137	8	1,183	6	–
Chalan		22,215	–	241	14	710	8	–
Chaparral		319,958	–	1,921	135	13,604	84	6
Charala		21,145	–	196	18	861	8	1
Chia		1,710,196	3,915	23,010	2,386	78,080	2,196	744
Chigorodo		378,860	1,762	5,167	239	14,476	199	9
Chima		22,175	–	43	–	726	1	–
Chimichagua		199,849	1,819	4,338	355	7,154	172	15
Chinacota		8,055	–	658	17	324	27	1
Chinchina		429,618	919	8,873	469	20,190	510	28
Chinu		457,080	2,634	10,713	572	34,731	3,109	153
Chiquinquira		626,692	4,030	7,501	787	24,098	1,402	134
Chiriguana		430,595	1,377	10,551	941	20,104	819	210
Chivor		8,025	–	66	–	257	2	–
Choachi		13,994	433	55	25	448	2	1
Choconta		48,028	478	1,227	35	1,863	49	1
Cienaga		2,265,022	14,983	47,888	3,778	116,271	8,215	1,056
Cienaga de Oro		154,806	–	2,891	128	6,031	111	5
Cimitarra		40,223	26	302	32	1,286	10	1
Circasia		318,357	102	16,524	1,424	38,537	3,490	631
Cisneros		2,412	–	4	–	77	–	–
Clemencia		24,167	–	51	3	793	2	–
Cocorna		8,986	359	171	–	287	5	–
Coello		15,769	631	25	21	504	1	1
Cogua		208,623	1,111	5,340	484	18,347	827	140
Coloso		12,338	–	108	6	395	3	–
Combita		44,832	–	721	33	2,541	214	11
Concepcion		9,129	–	20	–	354	1	–
Concordia		10,608	–	565	31	443	23	1
Convencion		50,510	–	696	45	1,914	25	2
Copacabana		813,422	2,430	14,915	802	32,171	597	33
Cordoba		66,428	1,014	1,212	62	2,584	48	2
Corinto		206,280	1,504	3,804	346	9,896	571	42
Corozal		1,350,602	3,338	43,557	3,672	100,185	7,713	1,070
Corrales		16,409	–	286	22	665	12	1
Cota		446,822	1,021	10,735	1,855	39,037	3,832	897
Cotorra		10,310	–	624	21	330	20	1
Covarachia		9,158	–	16	–	293	1	–
Covenas		105,538	–	1,845	95	3,818	64	3
Coyaima		13,456	–	307	29	430	10	1

Créditos y Ahorro Credifinanciera S.A., Compañía de Financiamiento

Notas a los Estados Financieros

10. Cartera de Créditos y Operaciones de Leasing (continuación)

					Provisiones			
	Consumo	Capital	Prima	Intereses	Otros	Capital	Intereses	Otros
Cravo Norte	10,206	–	–	102	–	326	3	–
Cubarral	11,752	–	–	1,601	122	3,427	1,591	121
Cucunuba	70,858	–	–	724	107	2,753	32	4
Cucuta	6,253,015	33,671	–	124,650	11,800	380,564	21,722	3,997
Cumaral	57,408	200	–	1,493	91	1,998	51	3
Cunday	18,382	–	–	175	18	751	7	1
Curillo	7,503	–	–	14	–	253	–	–
Curiti	12,489	–	–	138	12	492	5	–
Curumani	361,609	1,418	–	4,535	368	12,650	156	12
Dabeiba	1,974	–	–	4	–	67	–	–
Dagua	22,919	–	–	1,023	199	1,678	184	46
Dibulla	86,851	–	–	1,597	161	3,052	52	6
Distraccion	146,820	–	–	1,341	142	5,646	44	5
Don Matias	65,505	–	–	3,063	299	13,360	2,589	266
Dos Quebradas	2,335,311	10,828	–	27,831	2,758	110,905	3,561	853
Duitama	317,772	676	–	7,265	553	25,537	4,369	331
Ebejico	44,754	207	–	1,986	154	5,682	1,410	116
El Aguila	5,640	–	–	16	5	240	1	–
El Bagre	8,761	116	–	182	6	311	6	–
El Banco	117,174	714	–	913	42	4,646	36	2
El Cairo	53,408	–	–	578	71	2,072	21	3
El Carmen	15,420	–	–	336	16	512	11	1
El Carmen de Bolivar	127,253	110	–	2,804	168	7,121	577	24
El Castillo	25,268	–	–	949	48	1,040	39	2
El Cerrito	1,002,698	216	–	13,530	1,347	37,180	522	51
El Colegio	102,265	–	–	595	41	3,936	23	2
El Copey	407,509	1,229	–	10,863	3,472	54,753	5,830	2,973
El Doncello	116,424	–	–	2,872	666	21,878	2,319	637
El Molino	51,253	–	–	614	19	1,789	20	1
El Paso	688,700	1,464	–	10,577	1,896	27,694	1,092	234
El Paujil	37,497	–	–	1,205	120	1,361	62	6
El Penol	22,434	192	–	220	14	953	9	1
El Peñon	3,928	157	–	14	4	126	–	–
El Playon	21,291	–	–	242	24	811	9	1
El Reten	57,008	–	–	763	55	2,978	77	6
El Roble	54,881	–	–	3,096	208	2,418	139	5
El Rosal	74,833	–	–	1,495	226	3,142	186	30
El Rosario	7,764	–	–	13	–	248	–	–
El Tambo	36,259	–	–	187	30	1,355	8	1
El Zulia	40,174	–	–	2,811	191	3,555	151	10
Entrerrios	5,900	–	–	166	6	252	7	–
Envigado	1,914,878	3,231	–	33,097	2,152	78,357	1,409	109
Espinal	522,488	3,288	–	8,626	752	22,306	399	35
Facatativa	1,788,860	3,975	–	23,545	1,653	66,120	1,028	104
Falan	10,325	–	–	1,379	48	698	92	3
Filadelfia	21,105	–	–	76	–	690	3	–
Filandia	135,014	1,591	–	7,580	370	11,493	2,202	113
Firavitoba	16,547	–	–	169	16	529	5	1
Flandes	418,743	2,211	–	14,984	913	18,753	753	41
Florencia	4,551,694	24,954	–	107,569	9,242	274,755	23,689	3,218
Floresta	1,827	–	–	2	–	58	–	–
Florida	1,015,092	1,360	–	37,775	6,369	146,534	18,125	4,737
Floridablanca	1,985,642	1,961	–	39,471	3,509	111,808	6,789	1,205
Fonseca	1,088,221	389	–	29,342	4,067	145,056	9,275	2,463

Créditos y Ahorro Credifinanciera S.A., Compañía de Financiamiento

Notas a los Estados Financieros

10. Cartera de Créditos y Operaciones de Leasing (continuación)

					Provisiones		
	Consumo	Capital	Prima	Intereses	Otros	Capital	Intereses
Fredonia	49,935	243	338	18	1,786	12	1
Fresno	78,129	605	1,573	139	2,822	55	5
Fuente de Oro	1,186	–	1	1	38	–	–
Fundacion	494,791	1,190	7,249	945	27,285	1,335	430
Funza	1,606,408	4,610	15,516	1,508	67,257	1,496	406
Fuquene	14,181	–	26	5	572	1	–
Fusagasuga	1,394,802	5,033	32,752	3,107	75,131	9,097	979
Gachancipa	75,355	–	1,640	113	2,900	81	5
Gacheta	44,095	–	1,472	115	3,593	905	71
Galapa	447,105	1,858	5,693	608	20,446	673	159
Galeras	151,346	146	2,039	205	5,603	69	7
Gama	26,173	–	381	25	1,183	17	1
Gamarra	229,152	193	2,385	238	7,929	82	8
Garagoa	54,860	352	150	–	1,915	5	–
Garzon	87,981	838	810	185	6,864	321	174
Genova	51,684	–	450	93	2,104	15	3
Gigante	3,606	–	134	8	115	4	–
Ginebra	294,063	1,047	1,586	137	11,354	64	5
Giraldo	3,133	–	6	–	122	–	–
Girardot	2,815,163	10,807	60,628	4,778	162,529	12,308	1,540
Girardota	504,363	2,952	7,309	350	19,291	283	14
Giron	541,567	87	10,417	1,080	37,703	2,879	574
Gomez Plata	41,869	1,319	167	11	1,339	5	–
Granada	293,073	2,785	4,592	851	22,262	1,148	618
Guacari	1,303,784	688	16,599	1,185	55,281	1,136	79
Guachene	1,093,252	507	13,414	2,387	52,087	2,398	1,128
Guacheta	118,916	–	2,926	130	4,974	137	6
Guadalupe	15,578	–	23	–	605	1	–
Guaduas	252,621	1,154	3,534	224	8,980	119	7
Guamal	63,034	104	2,257	78	3,791	309	29
Guamo	48,894	101	1,242	220	1,746	46	8
Guapi	88,397	81	3,690	626	20,623	2,742	555
Guaranda	11,961	–	254	12	423	9	–
Guarne	117,547	634	2,173	62	4,444	82	2
Guasca	1,981	–	4	–	63	–	–
Guatavita	15,691	–	28	–	502	1	–
Guateque	13,571	–	482	26	526	20	1
Guayabal de Siquima	45,700	–	1,042	44	2,192	50	2
Guayabeta	8,991	–	17	–	325	1	–
Guepsa	7,161	–	299	23	229	10	1
Guican	1,974	59	23	–	63	1	–
Hatillo de Loba	6,535	–	60	7	209	2	–
Hato Corozal	10,578	–	1,049	95	338	34	3
Hatonuevo	314,550	–	9,827	1,195	21,758	1,427	465
Heliconia	11,938	–	22	–	449	1	–
Hobo	10,267	–	913	78	3,378	913	78
Honda	370,371	1,632	5,357	363	13,524	215	17
Ibague	7,265,566	51,880	109,463	8,432	374,947	18,333	2,274
Icononzo	12,565	–	23	–	469	1	–
Inirida	91,659	–	1,661	96	3,821	70	4
Inza	5,850	123	129	10	187	4	–
Ipiales	76,776	–	1,809	113	2,968	74	5
Iquira	16,481	–	31	–	581	1	–
Isnos	49,402	–	162	–	1,791	5	–

Créditos y Ahorro Credifinanciera S.A., Compañía de Financiamiento

Notas a los Estados Financieros

10. Cartera de Créditos y Operaciones de Leasing (continuación)

					Provisiones		
	Consumo	Capital	Prima	Intereses	Otros	Capital	Intereses
Itagüí	2,175,066	7,069	36,742	2,732	98,486	3,379	499
Itsmína	4,637	185	59	7	148	2	–
Jamundi	1,052,917	1,520	28,514	1,644	48,661	3,258	404
Jardín	94,836	1,265	5,669	265	10,322	1,787	87
Jerico	34,432	–	485	22	1,441	20	1
Jesus Maria	1,797	–	188	72	1,228	188	72
Juan de Acosta	120,439	–	2,260	145	4,977	86	5
Junín	21,546	–	133	21	779	4	1
La Apartada	34,957	778	182	15	1,283	7	1
La Calera	87,884	–	1,849	161	3,198	65	6
La Ceja	137,584	2,486	1,908	221	5,026	67	7
La Celia	37,948	–	169	–	1,322	6	–
La Cumbre	95,019	–	2,094	90	3,897	95	4
La Dorada	1,486,629	6,776	21,970	1,629	57,880	2,473	270
La Estrella	641,197	1,825	9,069	774	31,878	1,123	251
La Florida	8,932	–	19	–	310	1	–
La Gloria	38,661	–	1,472	150	1,254	47	5
La Jagua de Ibirico	1,360,669	4,487	46,010	3,384	78,704	7,652	1,114
La Jagua del Pilar	59,448	98	1,134	55	2,829	54	3
La Llanada	37,892	–	2,422	105	1,454	90	4
La Merced	38,868	–	1,747	103	1,746	92	5
La Mesa	129,468	596	4,397	263	4,529	145	9
La Montañita	163,741	–	1,392	105	6,001	52	4
La Palma	27,115	202	1,011	57	1,009	34	2
La Paz	300,267	46	4,297	294	12,751	294	20
La Peña	13,359	–	273	13	641	13	1
La Pintada	27,430	65	61	2	1,071	2	–
La Plata	51,574	585	3,165	466	7,512	1,136	153
La Sierra	27,660	342	592	56	5,182	233	14
La Tebaida	243,949	680	1,861	121	9,495	71	5
La Unión	233,179	102	3,639	205	10,702	173	11
La Vega	107,430	1,144	2,937	149	5,522	1,849	75
La Victoria	105,103	360	1,184	165	4,373	50	6
La Virginia	321,117	1,645	7,533	461	12,838	326	19
Labateca	11,203	–	19	–	358	1	–
Lebrija	39,099	–	620	151	1,582	31	7
Lenguazaque	21,844	–	93	–	931	4	–
Lerida	239,943	1,703	5,013	412	12,852	1,550	196
Leticia	114,628	–	5,903	428	4,659	283	20
Libano	244,977	505	4,961	317	9,579	185	12
Lloro	4,886	–	9	–	156	–	–
Lorica	699,553	4,251	26,128	1,864	34,371	2,358	194
Los Cordobas	10,274	–	18	–	329	1	–
Los Palmitos	46,433	–	1,394	114	1,601	45	4
Los Patios	232,511	73	5,259	363	9,603	209	15
Los Santos	18,040	–	30	–	865	1	–
Luruaco	88,325	1,152	7,172	413	19,927	2,166	101
Macanal	10,749	–	18	–	344	1	–
Maceo	9,834	–	18	–	385	1	–
Madrid	717,271	1,432	8,049	744	31,303	457	235
Magangue	1,805,427	12,302	36,472	3,195	82,567	3,805	798
Mahates	38,182	504	136	11	1,528	6	1
Maicao	954,129	276	33,473	2,558	63,941	3,395	391
Majagual	194,734	–	3,442	372	8,364	144	16

Créditos y Ahorro Credifinanciera S.A., Compañía de Financiamiento

Notas a los Estados Financieros

10. Cartera de Créditos y Operaciones de Leasing (continuación)

	Cartera de Créditos				Operaciones de Leasing			
	Consumo	Capital	Prima	Intereses	Otros	Capital	Provisiones Intereses	Otros
Malambo		748,195	4,037	13,862	1,512	42,883	2,822	551
Manati		76,056	–	571	34	3,099	24	1
Manaure		65,857	–	4,219	383	10,670	1,075	162
Manaure Balcon del Cesar		73,319	–	1,338	95	3,258	61	4
Mani		17,046	–	434	23	564	14	1
Manizales		5,660,716	30,817	90,068	7,367	265,783	12,011	1,669
Manzanares		192,378	10	4,456	358	7,501	186	15
Margarita		9,882	–	60	–	316	2	–
Maria la Baja		44,262	444	1,403	68	1,435	45	2
Marinilla		121,322	–	1,804	107	5,312	76	5
Maripi		13,857	–	537	13	579	22	1
Mariquita		478,807	1,451	5,560	360	18,396	212	14
Marquetalia		11,661	–	93	–	453	4	–
Marsella		76,311	425	1,221	68	2,933	47	3
Medellin		30,824,105	145,580	630,285	53,800	1,714,522	95,065	14,980
Medina		22,562	547	1,077	44	871	40	2
Melgar		121,138	487	4,697	568	8,311	1,295	294
Mercaderes		5,245	39	60	6	168	2	–
Milan		915	–	8	2	29	–	–
Miranda		459,958	920	11,104	1,386	32,841	3,432	655
Mistrato		115,233	–	1,030	12	4,571	38	–
Mitu		24,514	662	862	192	2,471	311	75
Mocoa		929,606	7,448	21,836	1,429	46,528	2,756	461
Mogotes		12,958	–	829	25	533	34	1
Momil		33,093	1,304	2,344	195	1,058	75	6
Mompos		262,494	4,767	6,085	508	10,324	237	20
Mongua		10,968	–	15	–	351	–	–
Moniquira		19,723	–	80	29	758	3	1
Montecristo		96,515	3,601	2,188	153	3,613	121	8
Montelibano		2,000,392	8,806	33,455	3,160	97,318	4,223	939
Montenegro		304,314	1,990	5,473	446	11,124	188	15
Monteria		10,793,590	65,505	195,840	13,497	507,833	22,879	3,120
Monterrey		19,653	–	2,281	264	2,495	540	76
Morales		64,671	131	739	64	2,642	31	3
Morelia		42,715	–	231	–	1,563	8	–
Morroa		111,744	–	1,148	48	4,094	47	2
Mosquera		1,286,744	2,740	22,502	2,153	84,627	6,922	1,086
Mutata		14,058	–	217	11	577	10	–
Mutiscua		2,871	–	274	48	92	9	2
Nariño		11,541	–	146	11	431	5	–
Natagaima		21,026	–	1,800	131	756	65	5
Nechi		3,915	–	7	–	125	–	–
Necocli		84,025	930	2,642	136	3,096	94	5
Neira		214,280	1,759	705	24	8,505	27	1
Neiva		4,639,447	36,092	114,716	15,215	466,151	41,034	8,612
Nemocon		110,717	431	1,333	57	4,066	50	2
Nilo		73,803	–	1,259	36	2,931	51	1
Nobsa		46,028	–	69	13	1,617	2	1
Norcasia		39,160	310	490	58	1,298	16	2
Nunchia		7,851	–	83	17	251	3	1
Obando		150,552	1,357	2,403	184	6,943	110	8
Ocaña		371,836	2,238	6,642	764	18,983	865	126
Oiba		60,176	–	1,913	193	2,371	67	7

Créditos y Ahorro Credifinanciera S.A., Compañía de Financiamiento

Notas a los Estados Financieros

10. Cartera de Créditos y Operaciones de Leasing (continuación)

	Consumo	Capital	Prima	Intereses	Otros	Capital	Provisiones Intereses	Otros
Orito		45,412	—	1,792	248	5,513	875	194
Orocue		19,876	—	450	56	3,330	108	15
Otanche		21,091	—	296	32	674	9	1
Ovejas		25,142	—	121	28	804	4	1
Pacho		227,470	1,738	8,598	645	17,252	1,877	166
Pacora		79,755	363	396	26	3,412	17	1
Padilla		86,384	3	1,727	556	10,648	682	436
Paez		29,784	—	731	101	2,308	483	66
Paicol		29,996	1,200	426	18	959	14	1
Pailitas		107,211	1,042	780	100	4,131	116	17
Paipa		54,210	—	402	162	2,128	17	7
Palermo		58,737	—	2,709	620	7,924	859	284
Palestina		2,201,658	29,438	39,660	3,937	185,918	14,476	2,676
Palmar de Varela		267,393	868	11,164	959	35,910	8,370	798
Palmas del Socorro		5,232	—	11	—	167	—	—
Palmira		5,209,158	9,554	103,600	9,451	277,545	14,321	2,350
Palocabildo		16,452	—	402	62	582	13	2
Pamplona		64,274	75	2,023	88	5,713	492	23
Paratebueno		5,002	—	9	—	160	—	—
Pasca		6,000	—	120	6	192	4	—
Pasto		703,013	6,456	17,897	1,372	31,683	2,518	259
Patia(El Bordo)		66,402	—	1,000	40	2,683	42	2
Pauna		46,436	528	619	25	1,654	22	1
Paz de Ariporo		24,261	—	2,282	178	824	77	7
Paz de Rio		6,770	—	68	11	217	2	—
Pelaya		145,350	2,679	2,403	69	5,197	93	3
Pensilvania		25,060	231	1,510	177	4,366	1,349	177
Peñol		15,029	—	140	20	518	5	1
Pereira		7,640,417	46,231	142,773	13,502	469,795	27,300	6,039
Piamonte		8,075	—	14	—	258	—	—
Piedecuesta		318,449	248	11,431	591	12,286	478	24
Piedras		19,517	—	96	10	827	3	—
Piendamó		79,070	—	762	55	3,258	32	2
Pijao		81,270	—	4,130	387	9,264	3,320	321
Pinillos		15,898	636	28	22	508	1	1
Piojo		12,433	—	97	12	596	5	1
Pital		4,662	—	32	—	157	1	—
Pitalito		233,135	1,371	5,767	699	23,226	2,832	433
Pivijay		177,425	571	1,590	105	6,802	59	4
Planeta Rica		235,361	1,560	4,207	435	8,263	144	16
Plato		407,869	—	12,040	940	28,896	1,513	443
Polonuevo		202,254	—	3,445	247	7,847	146	52
Ponedera		44,028	—	984	112	3,608	249	78
Popayan		4,793,618	31,938	97,998	7,761	267,727	13,864	1,580
Pore		6,797	—	333	42	217	11	1
Pradera		1,162,095	2,107	16,214	1,238	53,551	2,083	283
Prado		27,734	—	242	21	887	8	1
Providencia		585,341	37	20,366	2,746	51,483	2,683	720
Pueblo Bello		154,738	—	1,610	72	6,201	58	2
Pueblo Nuevo		378,099	9,389	10,162	970	36,788	3,138	516
Pueblo Rico		92,818	—	2,875	124	7,742	186	10
Pueblo Viejo		40,378	—	304	7	1,367	10	—
Puente Nacional		18,675	—	860	106	597	28	3
Puerto Leguizamo		94,807	801	3,529	262	5,499	335	102

Créditos y Ahorro Credifinanciera S.A., Compañía de Financiamiento

Notas a los Estados Financieros

10. Cartera de Créditos y Operaciones de Leasing (continuación)

	Consumo	Capital	Prima	Intereses	Otros	Capital	Provisiones Intereses	Otros
Puerto Asis		106,296	1,482	3,132	340	13,449	2,286	330
Puerto Berrío		110,836	818	3,203	159	4,423	148	7
Puerto Boyaca		79,547	–	2,915	558	5,532	1,168	255
Puerto Caicedo		3,149	–	71	21	101	2	1
Puerto Carreño		21,371	855	401	29	683	13	1
Puerto Colombia		521,764	1,937	15,043	1,174	28,751	3,895	429
Puerto Guzman		23,306	–	630	17	745	20	1
Puerto Libertador		34,092	385	780	24	1,223	28	1
Puerto Lleras		12,655	–	20	–	405	1	–
Puerto Lopez		9,696	–	102	–	310	3	–
Puerto Rico		76,128	966	3,338	107	2,455	107	3
Puerto Salgar		244,323	692	3,863	183	10,040	152	8
Puerto Tejada		2,069,827	4,131	41,021	5,257	143,903	10,726	2,634
Puerto Triunfo		33,908	–	1,799	278	4,423	1,451	188
Puerto Wilches		158,988	772	2,871	179	5,983	112	7
Pupiales		4,346	–	64	6	139	2	–
Purace		80,510	–	985	110	8,662	394	84
Purificacion		69,277	1,837	126	7	2,511	4	–
Purísima		58,210	–	420	52	2,626	19	2
Quebradanegra		9,886	–	278	33	316	9	1
Quetame		38,922	1,229	2,663	302	1,245	85	10
Quibdo		97,495	–	1,427	69	3,681	54	3
Quimbaya		340,652	558	4,887	487	15,387	1,218	240
Quinchia		89,645	496	215	51	3,770	8	2
Quipile		13,614	–	253	13	653	12	1
Ramiriqui		6,225	–	33	–	199	1	–
Regidor		2,481	–	139	62	79	5	2
Remedios		5,896	–	549	22	245	23	1
Remolino		8,804	–	311	16	375	13	1
Repelon		95,099	–	2,859	259	5,393	480	63
Restrepo		136,048	–	2,318	143	5,193	86	5
Retiro		125,849	–	421	38	4,728	16	1
Ricaurte		169,222	–	2,484	122	7,183	116	6
Rio de Oro		5,205	–	104	8	166	3	–
Riofrio		19,833	–	420	55	634	13	2
Riohacha		2,749,592	12,737	76,909	7,248	212,811	16,419	2,727
Rionegro		680,162	3,649	11,623	892	30,485	965	175
Riosucio		363,930	2,133	9,932	978	32,332	2,463	493
Risaralda		9,648	45	1,005	33	605	66	2
Rivera		83,842	593	2,073	248	2,897	71	8
Roldanillo		272,261	1,288	4,791	420	11,326	202	18
Rosas		14,083	–	154	4	554	6	–
Rovira		32,640	–	222	9	1,266	8	–
S. Antonio de Tequendama		35,989	–	176	15	1,401	8	1
Sabanagrande		273,365	815	3,386	321	11,553	475	102
Sabanalarga		840,159	462	14,072	869	39,319	1,074	174
Sabanas de San Angel		18,904	–	132	–	655	4	–
Sabaneta		716,725	2,719	14,485	1,085	35,347	1,735	305
Saboya		9,891	–	17	–	316	1	–
Sahagun		3,110,798	8,088	64,382	4,162	170,845	9,455	908
Salamina		262,262	1,787	3,630	235	10,117	139	9
Saldaña		120,592	82	2,246	175	4,624	76	6
Salento		21,451	66	77	1	743	3	–

Créditos y Ahorro Credifinanciera S.A., Compañía de Financiamiento

Notas a los Estados Financieros

10. Cartera de Créditos y Operaciones de Leasing (continuación)

	Consumo	Capital	Prima	Intereses	Otros	Capital	Provisiones Intereses	Otros
Salgar		15,913	–	977	80	509	31	3
Samaca		31,840	–	416	10	1,131	15	–
Samana		91,512	–	1,416	150	3,442	51	5
Samaniego		11,928	–	131	34	470	5	1
Sampues		65,017	616	1,570	140	2,573	59	5
San Agustín		13,232	–	873	101	523	44	5
San Alberto		153,655	112	2,178	203	5,924	82	7
San Andrés		3,102,628	13,581	75,760	7,929	175,994	12,886	2,149
San Andrés de Sotavento		39,570	–	180	–	1,595	7	–
San Antero		131,902	2,376	3,977	196	5,157	163	8
San Antonio		2,996	120	32	3	117	1	–
San Benito Abad		2,640	–	14	–	84	–	–
San Bernardo		1,984	–	3	–	63	–	–
San Bernardo del Viento		71,163	205	909	47	2,575	34	2
San Calixto		9,236	–	140	17	295	4	1
San Carlos		130,986	17	2,659	86	5,490	108	4
San Cayetano		23,769	–	98	–	1,014	4	–
San Cristóbal		7,411	–	162	7	316	7	–
San Diego		125,074	212	2,182	131	4,363	80	5
San Estanislao		13,456	–	25	–	645	1	–
San Francisco		41,904	438	181	16	1,386	6	1
San Gil		319,244	147	3,987	458	14,829	217	137
San Jacinto		54,472	1,667	1,103	121	1,795	36	4
San Jacinto del Cauca		27,118	1,085	288	38	867	9	1
San Jerónimo		33,469	–	182	16	1,074	6	1
San José		26,000	–	57	25	1,247	3	1
San José de Fragua		31,233	–	270	52	1,006	9	2
San José del Guaviare		77,129	152	1,297	230	3,377	124	13
San José del Palmar		12,210	–	623	37	467	23	1
San Juan de Betulia		15,063	–	1,142	58	744	61	3
San Juan de Río Seco		109,062	1,321	4,888	361	7,394	449	31
San Juan de Uraba		2,260	90	10	3	80	–	–
San Juan del Cesar		675,580	1,210	21,085	1,562	44,613	5,843	600
San Juan Nepomuceno		91,157	114	3,567	206	4,973	187	12
San Luis		36,028	453	452	22	1,229	16	1
San Luis de Palenque		10,946	–	110	22	350	4	1
San Marcos		198,059	1,399	9,982	876	17,709	1,715	166
San Martín		107,700	–	2,564	220	5,687	155	18
San Miguel		42,793	1,239	5,936	632	10,985	5,651	612
San Onofre		281,239	85	2,836	139	10,481	107	5
San Pablo		32,943	318	391	124	1,179	16	6
San Pedro		171,629	829	3,432	208	6,621	129	8
San Pedro de Cartago		21,671	–	1,836	216	693	59	7
San Pelayo		261,879	1,351	2,132	58	9,456	73	2
San Rafael		15,349	–	114	6	541	4	–
San Roque		19,032	349	1,047	47	701	39	2
San Sebastián Buenavist		16,359	471	1,303	92	1,300	122	9
San Vicente		48,960	518	1,339	40	1,573	43	1
San Vicente de Chucurí		46,675	615	78	22	1,564	3	1
San Vicente del Caguan		136,539	–	4,483	419	5,112	145	14
Sandona		22,640	–	219	40	1,003	11	2
Santa Ana		104,048	2,440	2,286	142	3,425	73	5
Santa Bárbara		86,673	331	971	63	3,789	46	3

Créditos y Ahorro Credifinanciera S.A., Compañía de Financiamiento

Notas a los Estados Financieros

10. Cartera de Créditos y Operaciones de Leasing (continuación)

	Consumo	Capital	Prima	Intereses	Otros	Capital	Provisiones Intereses	Otros
Santa Catalina		22,235	–	424	22	757	14	1
Santa Isabel		1,291	–	2,076	226	70	112	12
Santa Lucía		3,780	–	705	62	1,244	232	21
Santa Marta		15,001,977	68,682	333,114	31,054	942,306	70,305	10,008
Santa Rosa		48,463	168	819	38	2,107	38	2
Santa Rosa de Cabal		493,753	3,962	7,040	323	19,543	273	13
Santa Rosa de Osos		49,432	214	855	37	1,772	30	1
Santa Rosa de Viterbo		54,649	–	1,055	102	1,917	36	3
Santander de Quilichao		1,512,853	4,232	22,911	2,207	72,012	2,935	784
Santiago		10,301	–	113	18	329	4	1
Santo Domingo		86,119	–	620	19	3,641	22	1
Santo Tomás		424,395	1,090	9,310	809	19,442	670	127
Santuario		24,116	–	424	17	907	16	1
Saravena		35,200	–	87	34	1,689	4	2
Sardinata		23,414	–	134	18	773	4	1
Sasaima		62,094	–	205	16	2,283	7	1
Segovia		90,534	82	1,723	75	4,184	82	4
Sesquile		57,167	–	2,273	259	2,107	87	9
Sevilla		398,595	1,315	5,233	380	15,224	197	13
Sibate		260,649	418	2,799	344	12,893	316	53
Sibundoy		30,207	86	803	287	6,584	489	287
Silvania		147,325	265	399	9	5,319	14	–
Silvia		95,925	–	2,471	152	6,742	529	36
Simijaca		121,229	1,127	1,820	127	4,483	74	5
Simiti		27,609	155	120	15	909	4	–
Since		71,826	–	651	21	2,951	25	1
Sincelejo		4,285,789	27,951	98,576	8,383	228,745	23,211	2,306
Sitionuevo		42,046	70	340	28	1,498	12	1
Soacha		3,118,802	12,388	49,606	4,692	156,885	7,847	1,392
Socha		8,225	–	84	10	263	3	–
Socorro		61,992	–	1,767	82	2,352	67	3
Socota		1,498	–	3	–	48	–	–
Sogamoso		762,760	4,347	14,598	1,179	38,055	1,598	381
Soledad		5,166,373	11,058	97,185	11,362	290,896	17,069	4,488
Solita		4,112	–	842	88	399	45	5
Somondoco		19,232	769	310	27	615	10	1
Sonson		62,596	–	519	25	2,582	21	1
Sopetran		51,313	126	184	–	1,693	6	–
Soplaviento		101,713	–	1,632	151	4,049	62	6
Sopo		521,304	1,061	4,996	299	22,165	214	15
Sotaquira		18,682	–	69	14	859	3	1
Sotara		11,108	444	138	15	355	4	–
Suan		20,935	–	98	12	884	4	1
Suarez		3,358	–	6	–	107	–	–
Suaza		6,700	–	31	6	286	1	–
Subachoque		31,001	741	58	–	1,084	2	–
Sucre		61,329	1,680	5,898	440	9,351	1,881	144
Suesca		110,251	343	1,774	113	4,715	70	4
Supata		12,233	–	24	–	449	1	–
Supia		84,892	–	1,333	42	2,967	46	2
Surata		10,199	–	496	96	326	16	3
Susa		19,714	–	131	16	630	4	–
Sutatausa		50,961	–	855	50	1,808	29	2
Tabio		296,052	261	3,760	495	13,793	656	134

Créditos y Ahorro Credifinanciera S.A., Compañía de Financiamiento

Notas a los Estados Financieros

10. Cartera de Créditos y Operaciones de Leasing (continuación)

	Consumo	Capital	Prima	Intereses	Otros	Capital	Provisiones Intereses	Otros
Tado		19,416	–	423	19	931	20	1
Talaigua Nuevo		2,999	120	32	–	96	1	–
Tamalameque		312,054	3,402	15,778	1,113	24,739	2,262	389
Tame		5,084	–	330	89	241	18	5
Tamesis		4,627	185	6	–	148	–	–
Tarqui		30,569	46	62	30	978	2	1
Tauramena		18,702	–	159	32	598	5	1
Tausa		48,333	39	380	23	2,003	15	1
Tello		3,636	–	354	93	1,196	354	93
Tena		11,278	47	809	28	618	46	2
Tenerife		38,054	–	187	–	1,511	7	–
Tenjo		205,028	961	2,042	185	7,543	125	13
Teorama		3,467	–	36	6	111	1	–
Teruel		12,830	–	84	–	547	4	–
Tibacuy		37,740	205	599	30	1,605	27	1
Tibasosa		24,644	–	40	–	831	1	–
Tierralta		510,945	12,847	16,395	1,419	43,038	5,108	520
Timbio		58,111	9	535	41	2,260	20	1
Tipacoque		11,579	–	26	–	494	1	–
Titiribi		22,271	303	757	126	5,661	543	122
Tocaima		44,386	419	335	74	1,647	14	2
Tocancipa		161,039	–	3,192	654	19,013	1,360	499
Togui		33,165	–	46	15	1,304	2	1
Toledo		12,650	506	123	18	405	4	1
Tolu		224,345	754	4,296	293	8,413	145	10
Toluviejo		59,152	397	541	13	2,070	21	1
Toro		140,650	1,476	1,728	97	5,419	68	9
Totoro		4,997	–	276	15	172	9	1
Trujillo		61,804	–	1,931	251	2,181	64	8
Tubara		117,720	–	2,971	354	6,701	617	103
Tulua		1,295,118	2,702	16,882	1,145	50,984	655	43
Tumaco		201,303	1,554	4,792	215	7,609	173	8
Tunja		1,560,131	11,714	32,741	3,791	107,257	7,552	1,754
Tuquerres		24,422	–	792	132	870	26	4
Turbaco		686,412	4,922	8,872	822	33,436	1,476	304
Turbana		29,654	–	258	112	1,077	10	5
Turbo		381,362	3,698	6,120	404	15,465	242	16
Turmeque		10,982	–	57	–	527	3	–
Tuta		14,805	–	353	32	473	11	1
Tutasa		1,564	–	3	–	50	–	–
Ubaque		10,000	–	274	10	480	13	–
Ubate		272,671	1,075	3,441	560	18,685	332	371
Ulloa		9,574	–	16	–	355	1	–
Union Panamericana		7,555	–	14	–	257	–	–
Uribia		119,503	316	8,979	713	20,385	6,229	569
Urrao		113,979	80	1,948	117	4,164	65	4
Urumita		257,750	732	9,014	1,048	12,557	420	50
Usiacuri		99,153	491	1,978	206	5,225	230	42
Utica		37,605	–	479	36	1,603	20	2
Valencia		21,226	–	201	12	795	8	–
Valle de San Jose		9,972	–	151	–	387	6	–
Valle de San Juan		3,002	–	60	11	96	2	–
Valle Guamuez		75,510	–	2,513	222	10,632	1,017	108
Valledupar		24,309,242	106,590	572,292	53,902	1,473,424	123,394	17,861

Créditos y Ahorro Credifinanciera S.A., Compañía de Financiamiento

Notas a los Estados Financieros

10. Cartera de Créditos y Operaciones de Leasing (continuación)

Consumo	Capital	Prima	Intereses	Otros	Capital	Provisiones Intereses	Otros
Valparaiso	29,404	–	218	15	1,100	8	1
Velez	18,450	398	34	–	656	1	–
Venadillo	140,344	1,878	2,184	147	4,911	78	5
Venecia	110,165	717	359	32	4,658	16	2
Ventaquemada	9,324	–	16	–	367	1	–
Viani	27,115	–	307	13	1,094	12	–
Victoria	162,680	–	1,842	81	6,496	79	4
Vijes	86,908	–	2,172	103	3,837	93	4
Villa Caro	875	26	7	–	28	–	–
Villa de Leyva	12,600	–	124	12	604	6	1
Villa del Rosario	99,518	–	1,030	118	4,034	42	5
Villa Rica	254,352	359	3,899	349	9,331	139	12
Villagarzon	35,426	785	497	19	1,133	16	1
Villamaria	474,551	2,180	5,502	353	18,788	209	14
Villanueva	586,980	1,251	12,899	1,285	35,931	2,992	353
Villapinzon	18,721	–	124	7	724	5	–
Villarrica	10,080	–	97	14	322	3	–
Villavicencio	3,554,637	28,843	81,794	6,727	231,453	19,613	2,539
Villavieja	22,177	–	475	13	824	18	–
Villeta	118,425	–	3,200	150	7,297	1,299	77
Viota	5,473	–	141	10	175	5	–
Vista Hermosa	11,491	–	447	33	367	14	1
Viterbo	91,649	186	1,115	170	3,628	43	7
Yacopi	11,916	–	953	38	399	31	1
Yaguara	20,314	–	34	9	879	1	–
Yarumal	18,406	–	82	–	589	3	–
Yondo	72,417	–	333	31	3,162	15	1
Yopal	690,733	2,789	28,216	3,083	51,949	6,659	756
Yotoco	22,376	368	118	14	716	4	–
Yumbo	1,174,771	3,088	16,852	1,643	63,180	2,329	572
Zambrano	2,399	96	13	–	77	–	–
Zapatoca	14,389	–	25	–	460	1	–
Zarzal	217,036	–	2,955	263	8,352	114	10
Zetaquira	9,640	386	20	14	308	1	–
Zipacon	56,845	–	375	22	2,101	17	1
Zipaquira	1,789,895	5,416	27,273	1,917	80,876	2,297	205
Zona Bananera	533,225	2,300	7,630	436	20,575	288	16
Total consumo	\$ 454,027,170	\$ 2,139,034	\$ 9,612,091	\$ 918,831	\$ 27,841,417	\$ 1,987,768	\$ 348,871

Microcrédito	Capital	Prima	Intereses	Otros	Capital	Provisiones Intereses	Otros
Acacias	\$ 75,743	\$ 6,367	\$ 2,075	865	\$ 7,082	\$ 335	265
Agrado	138,974	–	2,241	452	4,029	188	58
Aipe	5,078	–	112	29	102	1	–
Albania	30,538	159	606	17	611	6	–
Algeciras	33,170	–	734	79	663	7	1
Ancuya	39,505	854	940	346	5,504	25	117
Andes	3,561	–	77	4	71	1	–
Ansermanuevo	794	–	10	1	16	–	–
Baraya	43,494	–	1,591	40	1,527	1,469	40
Belen de los Andaquies	40,659	1,512	814	52	871	162	7
Betania	20,007	436	79	153	400	1	130

Créditos y Ahorro Credifinanciera S.A., Compañía de Financiamiento

Notas a los Estados Financieros

10. Cartera de Créditos y Operaciones de Leasing (continuación)

Microcrédito					Provisiones		
	Capital	Prima	Intereses	Otros	Capital	Intereses	Otros
Bogotá DC	288,962	134	7,691	855	17,628	1,729	377
Bucaramanga	4,934,942	39,063	116,162	12,959	264,913	14,088	3,254
Buenos Aires	5,298	—	43	74	106	—	1
Buesaco	5,071	519	64	4	631	1	4
Cajamarca	4,934	—	327	61	99	3	1
Cali	11,197,557	69,524	243,425	25,423	439,714	19,147	5,519
Campoalegre	210,344	455	4,120	893	4,294	41	109
Candelaria	218,798	772	5,189	1,222	30,786	1,412	713
Cartagena de Chaira	94,582	1,306	1,826	110	2,566	79	9
Cartago	1,937	—	94	25	39	1	—
Cerete	462,896	2,646	12,284	2,315	12,522	270	115
Chachagui	12,440	563	235	38	249	2	—
Chinu	146,818	—	3,013	772	2,936	30	8
Ciénaga de Oro	404,897	2,203	12,018	2,287	11,562	602	213
Consaca	7,166	—	114	41	143	1	—
Coper	5,322	510	68	6	106	1	—
Corinto	196,139	—	7,338	198	4,017	130	6
Corozal	500,586	1,723	9,900	2,055	11,916	217	214
Cotorra	8,000	—	144	39	160	1	—
Cubarral	891	82	16	24	61	1	—
Cucuta	4,995,927	43,032	106,809	23,649	254,303	8,117	5,143
Cumarral	12,719	278	215	66	254	2	1
Cumbal	6,866	—	187	37	185	2	—
Curillo	51,967	265	1,241	61	2,363	301	26
Dagua	179,796	6,061	3,954	648	24,811	1,072	323
El Doncello	63,495	2,756	809	127	7,454	8	82
El Dorado	508	34	11	—	10	—	—
El Paujil	43,539	1,907	480	112	1,638	137	64
El Playon	16,339	230	500	98	14,556	500	98
El Tambo	29,071	3,256	432	202	3,679	55	119
Espinal	5,116	335	193	10	120	2	4
Florencia	3,300,135	47,524	63,578	3,411	125,852	4,347	786
Florida	136,161	1,428	2,822	500	5,101	197	108
Floridablanca	330,344	12,059	7,636	1,445	56,022	2,175	787
Garzon	404,662	5,996	7,002	1,459	15,060	450	195
Gigante	48,393	881	970	158	968	10	2
Girardota	820	79	17	2	16	—	—
Giron	184,363	8,475	4,723	808	7,341	258	228
Granada	88,332	7,632	1,107	531	15,186	156	427
Guadalupe	15,444	—	345	94	309	3	1
Guamal	14,086	2,023	22	228	3,111	—	121
Honda	17,766	—	311	31	355	3	—
Ibague	3,999,269	35,363	90,042	21,508	234,725	12,544	5,380
Isnos	110,181	—	2,430	751	3,245	49	91
Jamundi	146,443	2,882	2,310	204	13,189	276	64
La Argentina	15,501	—	321	83	310	3	1
La Cumbre	46,117	—	1,781	447	4,169	407	164
La Jagua de Ibirico	3,865	418	76	—	77	1	—
La Montañita	33,493	—	485	16	3,058	183	13
La Paz	42,337	—	688	30	847	7	—
La Plata	501,990	6,381	11,782	1,814	26,797	976	232
La Union	4,620	—	191	36	92	2	—
Lebrija	145,771	10,339	2,378	510	32,489	172	295
Lorica	14,696	—	428	121	294	4	1

Créditos y Ahorro Credifinanciera S.A., Compañía de Financiamiento

Notas a los Estados Financieros

10. Cartera de Créditos y Operaciones de Leasing (continuación)

Microcrédito					Provisiones		
	Capital	Prima	Intereses	Otros	Capital	Intereses	Otros
Los Cordobas	8,192	–	209	44	164	2	–
Los Palmitos	167,957	277	3,596	774	3,393	36	58
Los Patios	59,637	7,427	764	321	10,500	415	184
Los Santos	8,807	–	175	5	176	2	–
Manaure Balcon del Cesar	120,263	4,680	3,949	385	16,383	2,003	281
Medellin	23,074	–	329	20	461	3	–
Mercaderes	5,568	–	74	3	111	1	–
Miranda	242,965	1,669	5,331	372	10,004	721	63
Monteria	3,347,340	19,556	78,193	14,774	103,136	5,700	2,331
Morelia	8,223	–	138	10	164	1	–
Morroa	40,777	–	879	125	816	9	1
Narino	1,695	150	7	50	34	–	1
Nariño	6,478	–	–	98	3,304	–	98
Nataga	2,060	–	32	16	41	–	–
Neiva	3,307,863	48,664	65,602	16,520	278,401	7,803	4,265
Ovejas	25,814	–	506	121	516	5	1
Paicol	34,016	–	699	79	680	7	1
Palermo	23,968	1,187	606	152	1,465	293	87
Palestina	81,539	–	1,828	417	1,631	18	4
Palmira	23,387	155	566	23	468	6	–
Palmito	10,432	–	274	105	209	3	1
Paratebueno	8,015	959	56	60	925	1	57
Pasto	8,149,326	42,239	166,732	45,448	350,397	11,301	7,882
Piedecuesta	58,269	6,100	685	137	6,807	187	69
Pital	34,100	–	1,552	128	847	413	52
Pitalito	1,528,101	4,863	34,341	7,593	57,611	1,793	931
Planadas	19,428	–	385	10	389	4	–
Planeta Rica	18,401	–	405	28	368	4	–
Puerto Lopez	21,103	1,432	34	47	422	–	37
Puerto Rico	56,396	1,146	1,515	153	11,702	972	97
Puerto Tejada	2,401	475	56	3	48	1	–
Restrepo	23,475	2,510	142	174	13,349	142	160
Rionegro	68,525	6,261	1,023	232	28,774	221	166
Rivera	43,644	332	1,101	224	873	11	2
Rovira	46,840	2,518	1,056	239	3,235	101	76
Sahagun	6,745	–	413	103	283	413	103
Sampues	18,122	–	526	122	736	111	42
San Agustin	35,501	–	696	112	710	7	1
San Carlos	31,444	554	434	184	629	4	2
San Carlos de Guaroa	9,604	1,390	67	24	1,948	1	14
San Cayetano	4,968	–	13	23	99	–	–
San Diego	24,131	–	487	60	807	96	42
San Jose de Fragua	3,784	108	128	13	76	37	7
San Juan de Betulia	2,875	–	308	73	57	3	1
San Pelayo	123,323	407	2,280	475	3,163	23	25
San Vicente de Caguan	35,112	2,273	952	271	20,055	714	193
Sandona	120,144	13,081	1,910	576	14,966	240	332
Sapuyes	24,206	3,465	170	197	6,138	31	124
Since	14,343	1,246	248	72	1,445	2	29
Sincelejo	2,414,484	17,357	50,435	10,901	84,229	2,506	1,220
Tangua	16,094	443	319	70	322	3	1
Tarqui	5,647	–	120	29	113	1	–
Tello	2,867	4	74	15	57	1	–

Créditos y Ahorro Credifinanciera S.A., Compañía de Financiamiento

Notas a los Estados Financieros

10. Cartera de Créditos y Operaciones de Leasing (continuación)

Microcrédito					Provisiones		
	Capital	Prima	Intereses	Otros	Capital	Intereses	Otros
Tesalia	49,168	1,481	998	162	983	10	2
Timana	18,764	–	474	50	375	5	1
Toluviejo	36,616	–	700	159	732	7	2
Tumaco	1,547	222	–	–	65	–	–
Tuquerres	13,685	883	205	117	530	48	20
Valledupar	4,333,780	26,112	96,845	22,320	280,445	10,466	6,403
Villa de Rosario	43,379	5,320	644	245	3,003	136	169
Villa Rica	32,259	–	710	35	686	89	10
Villavicencio	3,104,612	58,179	59,816	14,668	305,445	8,565	5,934
Villavieja	2,126	297	21	–	89	–	–
Yacuanquer	8,464	–	145	76	169	1	1
Yaguara	2,817	–	6	–	56	–	–
Yotoco	7,162	–	99	41	143	1	–
Yumbo	164,164	1,513	4,025	1,097	20,680	850	207
Zarzal	4,381	–	90	22	88	1	–
Total microcrédito	\$ 62,493,632	\$ 615,397	\$ 1,346,824	\$ 251,838	\$ 3,340,436	\$ 128,921	\$ 57,707

Vehículo					Provisiones		
	Capital	Prima	Intereses	Otros	Capital	Intereses	Otros
Bogotá DC	\$ 697,809	\$ –	\$ 11,052	\$ 2,243	\$ 113,042	\$ 3,080	643
Frontino	19,104	–	255	26	785	10	1
Itagüí	44,582	–	609	62	1,974	27	3
Medellín	258,808	–	6,418	961	37,656	1,405	248
Total Vehículo	\$ 1,020,303	\$ –	\$ 18,334	\$ 3,292	\$ 153,457	\$ 4,522	895

A diciembre 31 de 2017 la Compañía tenía la siguiente distribución de su cartera por sector económico:

	Consumo	Microcrédito	Vehículo	Total	% de Part.
Acabado de productos textiles	\$ 27,023	\$ 25,980	\$ –	\$ 53,004	0,01%
Actividades combinadas de apoyo a instalaciones	–	184	–	184	0,00%
Actividades combinadas de servicios administrativos de oficina	38,736	21,044	–	59,780	0,01%
Actividades de agencias de empleo	–	40,206	–	40,206	0,01%
Actividades de apoyo a la educación	85,404	4,200	–	89,604	0,02%
Actividades de apoyo para otras actividades de explotación de minas y canteras	–	50,224	–	50,224	0,01%
Actividades de apoyo terapéutico	–	17,342	–	17,342	0,00%
Actividades de arquitectura e ingeniería y otras actividades conexas de consultoría técnica	–	17,502	–	17,502	0,00%
Actividades de asociaciones empresariales y de empleadores	16,082	–	–	16,082	0,00%
Actividades de asociaciones políticas	–	3,372	–	3,372	0,00%
Actividades de atención residencial medicalizada de tipo general	–	1,808	–	1,808	0,00%
Actividades de clubes deportivos	–	19,775	–	19,775	0,00%
Actividades de consultoría informática y actividades de administración de instalaciones informáticas	21,969	18,000	–	39,969	0,01%
Actividades de contabilidad, teneduría de libros, auditoría financiera y asesoría tributaria	–	14,108	34,141	48,250	0,01%
Actividades de desarrollo de sistemas informáticos (planificación, análisis, diseño, programación, pruebas)	–	2,300	–	2,300	0,00%
Actividades de envase y empaque	–	2,899	–	2,899	0,00%
Actividades de espectáculos musicales en vivo	–	56,514	–	56,514	0,01%
Actividades de estaciones, vías y servicios complementarios para el transporte terrestre	–	31,036	–	31,036	0,01%
Actividades de exhibición de películas cinematográficas y videos	–	2,524	–	2,524	0,00%
Actividades de fotografía	–	33,110	–	33,110	0,01%
Actividades de grabación de sonido y edición de música	–	10,248	–	10,248	0,00%

Créditos y Ahorro Credifinanciera S.A., Compañía de Financiamiento

Notas a los Estados Financieros

10. Cartera de Créditos y Operaciones de Leasing (continuación)

	Consumo	Microcrédito	Vehículo	Total	% de Part.
Actividades de hospitales y clínicas, con internación	–	26,323	–	26,323	0,01%
Actividades de impresión	–	29,918	–	29,918	0,01%
Actividades de jardines botánicos, zoológicos y reservas naturales	–	2,265	–	2,265	0,00%
Actividades de la práctica médica, sin internación	–	43,093	–	43,093	0,01%
Actividades de la práctica odontológica	5,143	64,213	–	69,357	0,01%
Actividades de las agencias de viaje	–	5,631	–	5,631	0,00%
Actividades de mensajería	22,983	29,141	–	52,124	0,01%
Actividades de organizaciones y entidades extraterritoriales	–	590	–	590	0,00%
Actividades de otras asociaciones n.c.p.	–	2,441	–	2,441	0,00%
Actividades de otros servicios de comidas	–	193,045	–	193,045	0,04%
Actividades de paisajismo y servicios de mantenimiento conexos	–	7,672	–	7,672	0,00%
Actividades de planes de seguridad social de afiliación obligatoria	50,594	–	–	50,594	0,01%
Actividades de producción de películas cinematográficas, videos, programas, anuncios y comerciales de televisión	–	2,723	–	2,723	0,00%
Actividades de saneamiento ambiental y otros servicios de gestión de desechos	–	11,530	–	11,530	0,00%
Actividades de seguridad privada	15,083	2,875	–	17,958	0,00%
Actividades de servicios de sistemas de seguridad	3,584	2,808	–	6,393	0,00%
Actividades de servicios relacionados con la impresión	–	64,143	–	64,143	0,01%
Actividades de telecomunicación satelital	–	24,289	–	24,289	0,00%
Actividades de telecomunicaciones alámbricas	5,347	75,825	–	81,172	0,02%
Actividades de zonas de camping y parques para vehículos recreacionales	–	14,785	–	14,785	0,00%
Actividades ejecutivas de la administración pública	96,738	–	66,724	163,462	0,03%
Actividades especializadas de diseño	–	22,678	–	22,678	0,00%
Actividades inmobiliarias realizadas a cambio de una retribución o por contrata	–	162,721	–	162,721	0,03%
Actividades inmobiliarias realizadas con bienes propios o arrendados	16,445	3,304,813	–	3,321,258	0,64%
Actividades postales nacionales	–	10,648	–	10,648	0,00%
Actividades reguladoras y facilitadoras de la actividad económica	31,371	–	–	31,371	0,01%
Actividades veterinarias	5,497	59,660	–	65,158	0,01%
Actividades y funcionamiento de museos, conservación de edificios y sitios históricos	–	1,755	–	1,755	0,00%
Almacenamiento y depósito	–	2,335	–	2,335	0,00%
Alojamiento en centros vacacionales	–	23,251	–	23,251	0,00%
Alojamiento en hoteles	–	114,502	–	114,502	0,02%
Alojamiento rural	–	56,796	–	56,796	0,01%
Alquiler de videos y discos	–	26,572	–	26,572	0,01%
Alquiler y arrendamiento de equipo recreativo y deportivo	–	9,432	–	9,432	0,00%
Alquiler y arrendamiento de otros efectos personales y enseres domésticos n.c.p.	–	179,625	–	179,625	0,03%
Alquiler y arrendamiento de otros tipos de maquinaria, equipo y bienes tangibles n.c.p.	–	158,461	–	158,461	0,03%
Alquiler y arrendamiento de vehículos automotores	–	37,256	–	37,256	0,01%
Arrendamiento de propiedad intelectual y productos similares, excepto obras protegidas por derechos de autor	–	22,632	–	22,632	0,00%
Artes plásticas y visuales	–	5,473	–	5,473	0,00%
Asalariados	452,459,967	1,541,779	–	454,001,746	87,26%
Aserrado, acepillado e impregnación de la madera	–	55,280	–	55,280	0,01%
Captación, tratamiento y distribución de agua	–	27,082	–	27,082	0,01%
Catering para eventos	–	47,127	–	47,127	0,01%
Caza ordinaria y mediante trampas y actividades de servicios conexas	–	197,796	–	197,796	0,04%
Comercio al por mayor a cambio de una retribución o por contrata	1,176	–	116,280	117,456	0,02%
Comercio al por mayor de aparatos y equipo de uso doméstico	–	82,781	–	82,781	0,02%
Comercio al por mayor de bebidas y tabaco	–	290,956	–	290,956	0,06%
Comercio al por mayor de calzado	–	99,322	–	99,322	0,02%
Comercio al por mayor de combustibles sólidos, líquidos, gaseosos y productos conexos	–	38,786	–	38,786	0,01%
Comercio al por mayor de desperdicios, desechos y chatarra	–	167,462	–	167,462	0,03%
Comercio al por mayor de equipo, partes y piezas electrónicos y de telecomunicaciones	–	72,492	–	72,492	0,01%
Comercio al por mayor de maquinaria y equipo agropecuarios	–	48,703	–	48,703	0,01%
Comercio al por mayor de materiales de construcción, artículos de ferretería, pinturas, productos de vidrio, equipo y materiales de fontanería y calefacción	–	466,448	–	466,448	0,09%
Comercio al por mayor de materias primas agropecuarias; animales vivos	–	208,163	–	208,163	0,04%
Comercio al por mayor de metales y productos metalíferos	–	26,488	–	26,488	0,01%
Comercio al por mayor de otros productos n.c.p.	1,186	252,467	–	253,652	0,05%
Comercio al por mayor de otros tipos de maquinaria y equipo n.c.p.	–	4,002	–	4,002	0,00%

Créditos y Ahorro Credifinanciera S.A., Compañía de Financiamiento

Notas a los Estados Financieros

10. Cartera de Créditos y Operaciones de Leasing (continuación)

	Consumo	Microcrédito	Vehículo	Total	% de Part.
Comercio al por mayor de otros utensilios domésticos n.c.p.	–	65,779	–	65,779	0,01%
Comercio al por mayor de prendas de vestir	–	318,728	–	318,728	0,06%
Comercio al por mayor de productos alimenticios	–	522,952	–	522,952	0,10%
Comercio al por mayor de productos farmacéuticos, medicinales, cosméticos y de tocador	–	147,107	–	147,107	0,03%
Comercio al por mayor de productos químicos básicos, cauchos y plásticos en formas primarias y productos químicos de uso agropecuario	–	117,098	–	117,098	0,02%
Comercio al por mayor de productos textiles, productos confeccionados para uso doméstico	–	74,245	–	74,245	0,01%
Comercio al por mayor no especializado	–	7,796	–	7,796	0,00%
Comercio al por menor de alimentos, bebidas y tabaco, en puestos de venta móviles	29,584	256,551	–	286,135	0,05%
Comercio al por menor de artículos de ferretería, pinturas y productos de vidrio en establecimientos especializados	–	537,536	–	537,536	0,10%
Comercio al por menor de artículos de segunda mano	–	93,369	–	93,369	0,02%
Comercio al por menor de artículos deportivos, en establecimientos especializados	–	18,371	–	18,371	0,00%
Comercio al por menor de artículos y utensilios de uso doméstico	–	577,607	–	577,607	0,11%
Comercio al por menor de bebidas y productos del tabaco, en establecimientos especializados	–	352,269	–	352,269	0,07%
Comercio al por menor de carnes (incluye aves de corral), productos cármicos, pescados y productos de mar, en establecimientos especializados	–	1,494,977	–	1,494,977	0,29%
Comercio al por menor de combustible para automotores	–	5,001	–	5,001	0,00%
Comercio al por menor de computadores, equipos periféricos, programas de informática y equipos de telecomunicaciones en establecimientos especializados	–	61,269	–	61,269	0,01%
Comercio al por menor de electrodomésticos y gasodomésticos de uso doméstico, muebles y equipos de iluminación	–	153,039	–	153,039	0,03%
Comercio al por menor de equipos y aparatos de sonido y de video, en establecimientos especializados	–	62,596	–	62,596	0,01%
Comercio al por menor de leche, productos lácteos y huevos, en establecimientos especializados	–	781,189	–	781,189	0,15%
Comercio al por menor de libros, periódicos, materiales y artículos de papelería y escritorio, en establecimientos especializados	–	761,898	–	761,898	0,15%
Comercio al por menor de lubricantes (aceites, grasas), aditivos y productos de limpieza para vehículos automotores	–	80,167	–	80,167	0,02%
Comercio al por menor de otros artículos culturales y de entretenimiento n.c.p. en establecimientos especializados	–	44,201	–	44,201	0,01%
Comercio al por menor de otros artículos domésticos en establecimientos especializados	–	618,659	–	618,659	0,12%
Comercio al por menor de otros productos alimenticios n.c.p., en establecimientos especializados	–	602,775	35,823	638,598	0,12%
Comercio al por menor de otros productos en puestos de venta móviles	–	652,568	–	652,568	0,13%
Comercio al por menor de otros productos nuevos en establecimientos especializados	–	943,534	–	943,534	0,18%
Comercio al por menor de prendas de vestir y sus accesorios (incluye artículos de piel) en establecimientos especializados	–	1,976,810	–	1,976,810	0,38%
Comercio al por menor de productos agrícolas para el consumo en establecimientos especializados	–	1,499,206	–	1,499,206	0,29%
Comercio al por menor de productos farmacéuticos y medicinales, cosméticos y artículos de tocador en establecimientos especializados	–	813,342	–	813,342	0,16%
Comercio al por menor de productos textiles en establecimientos especializados	–	242,217	–	242,217	0,05%
Comercio al por menor de productos textiles, prendas de vestir y calzado, en puestos de venta móviles	–	368,413	–	368,413	0,07%
Comercio al por menor de tapices, alfombras y cubrimientos para paredes y pisos en establecimientos especializados	–	8,122	–	8,122	0,00%
Comercio al por menor de todo tipo de calzado y artículos de cuero y sucedáneos del cuero en establecimientos especializados	–	402,524	–	402,524	0,08%
Comercio al por menor en establecimientos no especializados con surtido compuesto principalmente por alimentos, bebidas o tabaco	7,487	7,883,988	–	7,891,475	1,52%
Comercio al por menor en establecimientos no especializados, con surtido compuesto principalmente	–	1,075,744	–	1,075,744	0,21%
Comercio al por menor realizado a través de casas de venta o por correo	–	371,513	–	371,513	0,07%
Comercio al por menor realizado a través de internet	–	16,886	–	16,886	0,00%
Comercio de motocicletas y de sus partes, piezas y accesorios	–	148,747	–	148,747	0,03%

Créditos y Ahorro Credifinanciera S.A., Compañía de Financiamiento

Notas a los Estados Financieros

10. Cartera de Créditos y Operaciones de Leasing (continuación)

	Consumo	Microcrédito	Vehículo	Total	% de Part.
Comercio de partes, piezas (autopartes) y accesorios (lujos) para vehículos automotores	3,457	332,816	–	336,273	0,06%
Comercio de vehículos automotores nuevos	–	8,199	–	8,199	0,00%
Comercio de vehículos automotores usados	–	17,856	–	17,856	0,00%
Confección de artículos con materiales textiles, excepto prendas de vestir	–	158,483	–	158,483	0,03%
Confección de prendas de vestir, excepto prendas de piel	8,474	3,347,875	–	3,356,349	0,65%
Construcción de carreteras y vías de ferrocarril	–	274,698	–	274,698	0,05%
Construcción de edificios no residenciales	–	18,491	–	18,491	0,00%
Construcción de edificios residenciales	–	372,220	–	372,220	0,07%
Construcción de otras obras de ingeniería civil	60,364	59,879	–	120,243	0,02%
Corretaje de valores y de contratos de productos básicos	–	2,734	–	2,734	0,00%
Corte, tallado y acabado de la piedra	–	19,508	–	19,508	0,00%
Creación musical	–	8,679	–	8,679	0,00%
Cría de aves de corral	–	1,030,322	–	1,030,322	0,20%
Cría de ganado bovino y bufalino	–	700,373	–	700,373	0,13%
Cría de ganado porcino	–	920,384	–	920,384	0,18%
Cría de otros animales n.c.p.	–	178,972	–	178,972	0,03%
Cultivo de café	–	346,389	–	346,389	0,07%
Cultivo de caña de azúcar	–	151,095	–	151,095	0,03%
Cultivo de cereales (excepto arroz), legumbres y semillas oleaginosas	–	221,041	–	221,041	0,04%
Cultivo de especias y de plantas aromáticas y medicinales	–	6,814	–	6,814	0,00%
Cultivo de hortalizas, raíces y tubérculos	–	346,142	–	346,142	0,07%
Cultivo de plantas con las que se preparan bebidas	–	6,693	–	6,693	0,00%
Cultivo de plátano y banano	–	257,043	–	257,043	0,05%
Curtido y recurtido de cueros; recurtido y teñido de pieles	–	6,133	–	6,133	0,00%
Demolición	–	3,985	–	3,985	0,00%
Descafeinado, tostión y molienda del café	–	3,201	–	3,201	0,00%
Edición de periódicos, revistas y otras publicaciones periódicas	–	27,127	–	27,127	0,01%
Educación básica primaria	–	41,810	–	41,810	0,01%
Educación básica secundaria	61,239	5,000	–	66,239	0,01%
Educación media técnica y de formación laboral	–	5,447	–	5,447	0,00%
Educación preescolar	–	42,120	–	42,120	0,01%
Elaboración de aceites y grasas de origen vegetal y animal	–	82,759	–	82,759	0,02%
Elaboración de almidones y productos derivados del almidón	–	9,903	–	9,903	0,00%
Elaboración de bebidas fermentadas no destiladas	–	2,169	–	2,169	0,00%
Elaboración de bebidas no alcohólicas, producción de aguas minerales y de otras aguas embotelladas	–	26,823	–	26,823	0,01%
Elaboración de cacao, chocolate y productos de confitería	–	28,749	–	28,749	0,01%
Elaboración de comidas y platos preparados	–	1,825,326	–	1,825,326	0,35%
Elaboración de otros productos alimenticios n.c.p.	–	1,463,797	–	1,463,797	0,28%
Elaboración de panela	–	26,489	–	26,489	0,01%
Elaboración de productos de molinería	–	56,503	–	56,503	0,01%
Elaboración de productos de panadería	–	1,014,272	–	1,014,272	0,19%
Elaboración de productos de tabaco	–	26,756	–	26,756	0,01%
Elaboración de productos lácteos	5,049	170,806	–	175,855	0,03%
Elaboración y refinación de azúcar	6,269	–	–	6,269	0,00%
Enseñanza deportiva y recreativa	–	9,569	–	9,569	0,00%
Establecimientos que combinan diferentes niveles de educación	5,301	–	–	5,301	0,00%
Expendio a la mesa de comidas preparadas	–	1,514,563	–	1,514,563	0,29%
Expendio de bebidas alcohólicas para el consumo dentro del establecimiento	–	94,160	–	94,160	0,02%
Expendio de comidas preparadas en cafeterías	5,791	363,550	–	369,341	0,07%
Expendio por autoservicio de comidas preparadas	–	36,003	–	36,003	0,01%
Explotación mixta (agrícola y pecuaria)	–	389,139	–	389,139	0,07%
Extracción de arcillas de uso industrial, caliza, caolín y bentonitas	–	179,404	–	179,404	0,03%
Extracción de carbón lignito	–	31,600	–	31,600	0,01%
Extracción de esmeraldas, piedras preciosas y semipreciosas	–	3,295	–	3,295	0,00%
Extracción de hulla (carbón de piedra)	–	3,880	–	3,880	0,00%
Extracción de madera	–	2,514	–	2,514	0,00%
Extracción de otros minerales no metálicos n.c.p.	–	176,215	–	176,215	0,03%
Extracción de petróleo crudo	–	14,832	–	14,832	0,00%
Extracción de piedra, arena, arcillas comunes, yeso y anhidrita	–	9,797	–	9,797	0,00%
Fabricación de aparatos de uso doméstico	–	16,644	–	16,644	0,00%
Fabricación de armas y municiones	–	5,323	–	5,323	0,00%

Créditos y Ahorro Credifinanciera S.A., Compañía de Financiamiento

Notas a los Estados Financieros

10. Cartera de Créditos y Operaciones de Leasing (continuación)

	Consumo	Microcrédito	Vehículo	Total	% de Part.
Fabricación de artículos de hormigón, cemento y yeso	–	93,544	–	93,544	0,02%
Fabricación de artículos de piel	–	275,464	–	275,464	0,05%
Fabricación de artículos de plástico n.c.p.	–	16,372	–	16,372	0,00%
Fabricación de artículos de punto y ganchillo	–	25,721	–	25,721	0,00%
Fabricación de artículos de viaje, bolsos de mano y artículos similares elaborados en cuero, y fabricación de artículos de talabartería y guarnicionería	–	57,811	–	57,811	0,01%
Fabricación de artículos de viaje, bolsos de mano y artículos similares; artículos de talabartería y guarnicionería elaborados en otros materiales	–	40,031	–	40,031	0,01%
Fabricación de calzado de cuero y piel, con cualquier tipo de suela	–	231,628	–	231,628	0,04%
Fabricación de carrocerías para vehículos automotores; fabricación de remolques y semirremolques	–	4,097	–	4,097	0,00%
Fabricación de colchones y somieres	–	13,364	–	13,364	0,00%
Fabricación de componentes y tableros electrónicos	2,601	192,039	–	194,640	0,04%
Fabricación de cuerdas, cordeles, cables, bramantes y redes	–	1,592	–	1,592	0,00%
Fabricación de equipo de irradiación y equipo electrónico de uso médico y terapéutico	–	4,687	–	4,687	0,00%
Fabricación de equipo de medición, prueba, navegación y control	–	61,358	–	61,358	0,01%
Fabricación de equipos de comunicación	–	17,505	–	17,505	0,00%
Fabricación de formas básicas de plástico	1,040	20,266	–	21,306	0,00%
Fabricación de hojas de madera para enchapado; fabricación de tableros contrachapados, tableros laminados, tableros de partículas y otros tableros y paneles	5,716	24,131	–	29,848	0,01%
Fabricación de instrumentos musicales	–	3,549	–	3,549	0,00%
Fabricación de instrumentos, aparatos y materiales médicos y odontológicos (incluido mobiliario)	–	4,477	–	4,477	0,00%
Fabricación de jabones y detergentes, preparados para limpiar y pulir; perfumes y preparados de tocador	–	87,373	–	87,373	0,02%
Fabricación de joyas, bisutería y artículos conexos	–	12,618	–	12,618	0,00%
Fabricación de llantas y neumáticos de caucho	10,136	220,464	–	230,600	0,04%
Fabricación de maquinaria para la elaboración de alimentos, bebidas y tabaco	–	10,736	–	10,736	0,00%
Fabricación de maquinaria para la metalurgia	–	3,500	–	3,500	0,00%
Fabricación de máquinas formadoras de metal y de máquinas herramienta	–	11,796	–	11,796	0,00%
Fabricación de materiales de arcilla para la construcción	–	192,557	–	192,557	0,04%
Fabricación de motores, turbinas, y partes para motores de combustión interna	–	2,644	–	2,644	0,00%
Fabricación de muebles	–	162,550	–	162,550	0,03%
Fabricación de otros artículos de papel y cartón	–	20,608	–	20,608	0,00%
Fabricación de otros artículos textiles n.c.p.	–	137,020	–	137,020	0,03%
Fabricación de otros productos de cerámica y porcelana	–	89,633	–	89,633	0,02%
Fabricación de otros productos de madera; fabricación de artículos de corcho, cestería y espartería	–	61,859	–	61,859	0,01%
Fabricación de otros productos elaborados de metal n.c.p.	–	165,065	–	165,065	0,03%
Fabricación de otros productos minerales no metálicos n.c.p.	–	8,757	–	8,757	0,00%
Fabricación de otros productos químicos n.c.p.	–	6,241	–	6,241	0,00%
Fabricación de otros tipos de calzado, excepto calzado de cuero y piel	–	83,452	–	83,452	0,02%
Fabricación de otros tipos de maquinaria y equipo de uso general n.c.p.	–	497	–	497	0,00%
Fabricación de papel y cartón ondulado (corrugado); fabricación de envases, empaques y de embalajes de papel y cartón	–	4,800	–	4,800	0,00%
Fabricación de partes del calzado	–	62,584	–	62,584	0,01%
Fabricación de partes y piezas de madera, de carpintería y ebanistería para la construcción	–	590,007	–	590,007	0,11%
Fabricación de pinturas, barnices y revestimientos similares, tintas para impresión y masillas	–	4,620	–	4,620	0,00%
Fabricación de plaguicidas y otros productos químicos de uso agropecuario	–	4,059	–	4,059	0,00%
Fabricación de plásticos en formas primarias	–	2,218	–	2,218	0,00%
Fabricación de productos de hornos de coque	–	2,993	–	2,993	0,00%
Fabricación de productos de la refinación del petróleo	–	2,000	–	2,000	0,00%
Fabricación de productos metálicos para uso estructural	6,512	357,911	–	364,422	0,07%
Fabricación de recipientes de madera	–	93,249	–	93,249	0,02%
Fabricación de sustancias y productos químicos básicos	–	7,947	–	7,947	0,00%
Fabricación de tapetes y alfombras para pisos	–	3,100	–	3,100	0,00%
Fabricación de tejidos de punto y ganchillo	–	35,059	–	35,059	0,01%
Fabricación de vidrio y productos de vidrio	–	26,377	–	26,377	0,01%
Fondos de cesantías	28,581	–	–	28,581	0,01%
Forja, prensado, estampado y laminado de metal; pulvimetalurgia	–	31,608	–	31,608	0,01%

Créditos y Ahorro Credifinanciera S.A., Compañía de Financiamiento

Notas a los Estados Financieros

10. Cartera de Créditos y Operaciones de Leasing (continuación)

	Consumo	Microcrédito	Vehículo	Total	% de Part.
Formación académica no formal	–	163	–	163	0,00%
Fotocopiado, preparación de documentos y otras actividades especializadas de apoyo a oficina	–	49,076	–	49,076	0,01%
Fundición de hierro y de acero	–	11,135	–	11,135	0,00%
Fundición de metales no ferrosos	–	5,618	–	5,618	0,00%
Gestión de instalaciones deportivas	–	13,938	–	13,938	0,00%
Industrias básicas de hierro y de acero	–	69,436	–	69,436	0,01%
Instalaciones de fontanería, calefacción y aire acondicionado	–	249,700	–	249,700	0,05%
Instalaciones eléctricas	–	273,602	–	273,602	0,05%
Investigaciones y desarrollo experimental en el campo de las ciencias naturales y la ingeniería	–	38,837	–	38,837	0,01%
Investigaciones y desarrollo experimental en el campo de las ciencias sociales y las humanidades	–	17,533	–	17,533	0,00%
Lavado y limpieza, incluso la limpieza en seco, de productos textiles y de piel	–	28,094	–	28,094	0,01%
Limpieza general interior de edificios	20,651	–	–	20,651	0,00%
Manipulación de carga	–	4,947	–	4,947	0,00%
Mantenimiento y reparación de aparatos electrónicos de consumo	–	85,271	–	85,271	0,02%
Mantenimiento y reparación de aparatos y equipos domésticos y de jardinería	–	31,948	–	31,948	0,01%
Mantenimiento y reparación de computadores y de equipo periférico	–	22,024	–	22,024	0,00%
Mantenimiento y reparación de equipos de comunicación	–	79,166	–	79,166	0,02%
Mantenimiento y reparación de otros efectos personales y enseres domésticos	–	56,277	–	56,277	0,01%
Mantenimiento y reparación de otros tipos de equipos y sus componentes n.c.p.	–	53,983	–	53,983	0,01%
Mantenimiento y reparación de vehículos automotores	–	971,475	–	971,475	0,19%
Mantenimiento y reparación especializado de equipo de transporte, excepto los vehículos automotores, motocicletas y bicicletas	–	81,651	–	81,651	0,02%
Mantenimiento y reparación especializado de equipo eléctrico	–	109,289	–	109,289	0,02%
Mantenimiento y reparación especializado de maquinaria y equipo	–	51,153	–	51,153	0,01%
Mantenimiento y reparación especializado de productos elaborados en metal	–	8,462	–	8,462	0,00%
Orden público y actividades de seguridad	–	3,071	–	3,071	0,00%
Organización de convenciones y eventos comerciales	–	49,030	–	49,030	0,01%
Otras actividades complementarias al transporte	–	11,202	–	11,202	0,00%
Otras actividades de atención de la salud humana	–	42,860	–	42,860	0,01%
Otras actividades de limpieza de edificios e instalaciones industriales	–	40,106	–	40,106	0,01%
Otras actividades de servicio de apoyo a las empresas n.c.p.	–	11,201	–	11,201	0,00%
Otras actividades de servicio de información n.c.p.	3,270	8,591	–	11,860	0,00%
Otras actividades de servicios personales n.c.p.	–	836,395	–	836,395	0,16%
Otras actividades de tecnologías de información y actividades de servicios informáticos	–	66,488	–	66,488	0,01%
Otras actividades de telecomunicaciones	–	243,756	–	243,756	0,05%
Otras actividades deportivas	–	13,319	–	13,319	0,00%
Otras actividades especializadas para la construcción de edificios y obras de ingeniería civil	–	40,456	–	40,456	0,01%
Otras actividades profesionales, científicas y técnicas n.c.p.	–	530	–	530	0,00%
Otras actividades recreativas y de esparcimiento n.c.p.	–	45,549	–	45,549	0,01%
Otras industrias manufactureras n.c.p.	7,220	52,219	–	59,439	0,01%
Otras instalaciones especializadas	–	6,100	–	6,100	0,00%
Otros derivados del café	–	8,672	–	8,672	0,00%
Otros tipos de alojamiento n.c.p.	–	95,239	–	95,239	0,02%
Otros tipos de comercio al por menor no realizado en establecimientos, puestos de venta o mercados	–	158,202	–	158,202	0,03%
Otros tipos de educación n.c.p.	–	5,866	–	5,866	0,00%
Otros tipos de expendio de comidas preparadas n.c.p.	–	770,137	–	770,137	0,15%
Otros trabajos de edición	–	6,852	–	6,852	0,00%
Peluquería y otros tratamientos de belleza	–	1,871,168	–	1,871,168	0,36%
Pompas fúnebres y actividades relacionadas	–	27,638	–	27,638	0,01%
Portales web	–	7,780	–	7,780	0,00%
Preparación e hilatura de fibras textiles	–	14,793	–	14,793	0,00%
Procesamiento y conservación de carne y productos cárnicos	–	70,517	–	70,517	0,01%
Procesamiento y conservación de frutas, legumbres, hortalizas y tubérculos	–	269,222	–	269,222	0,05%
Procesamiento y conservación de pescados, crustáceos y moluscos	–	44,549	–	44,549	0,01%
Producción de copias a partir de grabaciones originales	–	1,178	–	1,178	0,00%
Publicidad	–	85,946	–	85,946	0,02%
Recolección de desechos no peligrosos	–	17,743	–	17,743	0,00%

Créditos y Ahorro Credifinanciera S.A., Compañía de Financiamiento

Notas a los Estados Financieros

10. Cartera de Créditos y Operaciones de Leasing (continuación)

	Consumo	Microcrédito	Vehículo	Total	% de Part.
Recuperación de materiales	–	24,580	–	24,580	0,00%
Regulación de las actividades de organismos que prestan servicios de salud, educativos, culturales y otros servicios sociales, excepto servicios de seguridad social	20,746	–	–	20,746	0,00%
Rentistas de Capital, solo para personas naturales.	2,948,832	–	–	2,948,832	0,57%
Reparación de calzado y artículos de cuero	–	15,672	–	15,672	0,00%
Reparación de muebles y accesorios para el hogar	–	14,335	–	14,335	0,00%
Servicio por horas	–	57,013	–	57,013	0,01%
Servicios de apoyo a la silvicultura	–	4,441	–	4,441	0,00%
Suministro de vapor y aire acondicionado	–	2,449	–	2,449	0,00%
Tejeduría de productos textiles	–	46,611	–	46,611	0,01%
Terminación y acabado de edificios y obras de ingeniería civil	–	161,514	–	161,514	0,03%
Transporte aéreo internacional de carga	–	6,951	–	6,951	0,00%
Transporte de carga por carretera	3,672	700,902	–	704,574	0,14%
Transporte de pasajeros	592	1,369,347	767,336	2,137,275	0,41%
Transporte de pasajeros marítimo y de cabotaje	–	2,125	–	2,125	0,00%
Transporte férreo de carga	–	20,850	–	20,850	0,00%
Transporte férreo de pasajeros	9,271	35,261	–	44,532	0,01%
Transporte fluvial de carga	–	22,818	–	22,818	0,00%
Transporte fluvial de pasajeros	–	60,945	–	60,945	0,01%
Transporte mixto	–	228,176	–	228,176	0,04%
Tratamiento y disposición de desechos no peligrosos	–	11,000	–	11,000	0,00%
Tratamiento y revestimiento de metales; mecanizado	–	24,035	–	24,035	0,00%
Trilla de café	–	726	–	726	0,00%
Total cartera	\$ 456,166,183	\$ 63,109,034	\$ 1,020,304	\$ 520,295,524	100,00%

El siguiente es el detalle de la cartera por zona geográfica al 31 de diciembre de 2016:

	Consumo				Provisiones									
		Capital	Prima	Intereses	Otros	Capital	Intereses	Otros						
Abejorral	\$	19,933	\$	–	\$	357	\$	75	\$	637	\$	11	\$	2
Abrego		65,223		–		609		111		2,086		19		4
Abriaqui		7,245		–		94		10		232		3		–
Acacias		107,328		929		2,321		260		3,572		75		8
Acevedo		23,133		671		1,388		109		740		44		3
Achi		51,830		2,027		452		109		1,658		14		3
Agua De Dios		111,986		2,103		3,200		165		3,581		102		5
Aguachica		506,831		2,354		9,588		920		16,504		315		30
Aguada		9,275		178		105		23		297		3		1
Aguadas		162,488		2,573		2,480		184		5,196		79		6
Aguazul		120,586		–		1,497		218		3,856		48		7
Agustin Codazzi		1,409,442		16,159		24,843		2,716		46,441		825		89
Aipe		32,769		837		653		55		1,048		21		2
Alban		62,034		508		638		132		1,984		20		4
Albania		601,007		–		12,498		1,525		36,569		3,314		443
Alcala		115,608		1,770		2,567		189		3,759		83		6
Algarrobo		119,347		657		6,474		2,977		39,557		5,244		2,452
Algeciras		11,093		432		145		15		355		5		–
Almaguer		8,297		–		68		7		265		2		–
Alvarado		28,333		203		374		56		906		12		2
Amaga		62,161		1,138		1,149		98		2,065		39		3
Amalfi		6,473		250		85		8		207		3		–
Ambalema		89,777		1,037		1,150		114		2,871		37		4
Anapoima		21,511		400		492		14		688		16		0
Andalucia		47,411		260		512		119		1,516		16		4
Andes		4,210		–		8		–		157		–		–

Créditos y Ahorro Credifinanciera S.A., Compañía de Financiamiento

Notas a los Estados Financieros

10. Cartera de Créditos y Operaciones de Leasing (continuación)

					Provisiones			
	Consumo	Capital	Prima	Intereses	Otros	Capital	Intereses	Otros
Anolaima		35,907	332	925	76	1,148	30	2
Anserma		166,662	1,690	3,642	239	5,330	116	8
Ansermanuevo		32,183	552	438	1	1,225	16	–
Antioquia		17,918	716	221	24	573	7	1
Apartado		304,548	7,920	6,678	550	14,901	1,063	165
Apia		7,371	54	275	10	236	9	–
Aracataca		108,312	1,286	1,446	191	3,464	46	6
Aranzazu		75,130	1,609	1,905	217	2,403	61	7
Arauca		216,349	1,330	4,902	366	6,919	157	12
Arbelaez		89,172	1,340	1,460	180	2,852	47	6
Arboledas		1,098	–	10	4	35	–	–
Arboletes		9,859	–	225	–	315	7	–
Arjona		93,712	444	2,170	274	3,131	71	9
Armenia		5,417,783	64,070	94,065	10,870	267,434	7,565	1,558
Armero		42,988	376	507	89	1,375	16	3
Astrea		41,327	–	1,006	104	1,322	32	3
Ayapel		188,271	434	2,851	341	6,021	91	11
Baranoa		318,115	2,388	5,304	469	12,892	411	63
Barbacoas		40,100	–	1,082	–	1,282	35	–
Barbosa		202,866	1,800	2,993	241	6,843	99	8
Barrancabermeja		2,290,305	16,711	43,199	5,218	124,818	1,839	709
Barrancas		663,604	3,216	10,993	964	24,557	464	44
Barranco De Loba		10,878	–	231	55	348	7	2
Barranquilla		17,515,668	153,370	383,545	47,226	981,857	54,150	9,258
Becerril		700,655	2,446	10,212	1,417	22,407	327	45
Belalcazar		53,920	–	968	103	1,915	34	3
Belen		43,988	–	690	62	1,407	22	2
Belen De Los Andaquies		14,972	–	302	16	479	10	1
Belen De Umbria		4,605	–	55	–	147	2	–
Bello		2,770,828	42,228	43,094	4,957	113,106	3,659	905
Boavita		5,777	222	76	7	185	2	–
Bochalema		20,503	–	526	51	656	17	2
Bogota Dc		90,228,496	634,287	1,583,510	199,005	4,496,388	182,514	34,560
Bojaca		211,204	626	2,762	357	6,754	88	11
Bolivar		58,612	281	898	126	1,874	29	4
Bosconia		375,136	1,066	5,491	1,891	13,524	218	85
Brice#O		4,420	–	50	19	141	2	1
Bucaramanga		4,739,066	30,776	104,916	10,649	294,577	10,256	2,065
Buenaventura		232,181	1,974	4,308	312	7,425	138	10
Buenavista		49,438	1,360	473	104	1,581	15	3
Buenos Aires		17,626	–	293	10	564	9	–
Buesaco		36,222	–	513	48	1,158	16	2
Buga		174,799	1,195	4,648	402	5,860	166	15
Bugalagrande		212,048	6,788	3,260	335	6,781	104	11
Cabrera		34,681	869	1,106	139	1,109	35	4
Caceres		64,389	2,502	840	95	2,059	27	3
Cachipay		5,362	208	75	7	171	2	–
Caicedonia		223,753	1,609	4,663	276	8,649	2,242	77
Caimito		4,066	–	38	5	130	1	–
Cajibío		62,484	2,432	607	83	1,998	19	3
Cajica		482,803	3,685	6,875	1,422	42,015	1,338	558
Calamar		1,223	47	15	2	39	–	–
Calarca		510,896	2,205	9,514	803	16,490	305	26
Caldas		420,090	7,829	8,123	727	14,697	275	32

Créditos y Ahorro Credifinanciera S.A., Compañía de Financiamiento

Notas a los Estados Financieros

10. Cartera de Créditos y Operaciones de Leasing (continuación)

	Consumo	Capital	Prima	Intereses	Otros	Capital	Provisiones Intereses	Otros
Caldono		20,083	–	533	39	642	17	1
Cali		19,283,503	229,836	345,897	44,459	887,601	36,733	7,195
California		12,741	–	210	31	407	7	1
Calima		74,111	–	791	65	2,370	25	2
Caloto		290,500	1,078	6,766	874	9,478	1,409	53
Campo De La Cruz		43,703	–	277	76	1,398	9	2
Campoalegre		16,277	124	462	56	521	15	2
Candelaria		1,326,251	3,834	19,478	3,572	44,321	722	269
Cantagallo		21,333	–	39	39	682	1	1
Caparrapi		47,659	–	754	99	1,524	24	3
Caqueza		19,893	–	227	38	636	7	1
Carepa		66,636	1,353	1,235	111	3,889	499	71
Carmen De Apicala		12,120	467	188	26	388	6	1
Carmen De Carupa		20,113	–	555	102	905	28	5
Carmen De Viboral		132,899	92	2,007	210	4,250	64	7
Cartagena		8,848,642	45,585	157,269	18,857	391,355	13,503	2,259
Cartagena Del Chaira		91,489	–	1,791	152	2,926	57	5
Cartago		1,260,194	23,710	18,247	1,880	52,210	1,440	82
Castilla La Nueva		14,531	–	88	31	465	3	1
Caucasia		44,443	1,260	604	75	1,421	19	2
Cepita		6,032	–	66	19	193	2	1
Cerete		836,350	6,366	15,788	1,660	42,967	1,420	110
Cerrito		45,789	1,532	577	87	1,464	18	3
Cerro De San Antonio		2,033	78	29	3	65	1	–
Chalan		24,601	–	644	45	787	21	1
Chia		1,050,551	5,607	12,519	2,032	36,242	688	141
Chigorodo		108,691	1,757	1,432	119	3,558	46	4
Chima		14,957	–	176	31	478	6	1
Chimichagua		232,282	705	5,416	443	7,428	173	14
Chinacota		3,665	56	44	6	117	1	–
Chinchina		276,444	1,973	3,601	327	27,952	449	33
Chinu		283,811	2,909	3,729	899	9,076	119	29
Chiquinquira		757,721	4,048	10,410	1,474	26,729	493	91
Chiriguana		559,322	1,612	11,081	1,352	22,938	706	160
Chita		21,611	407	264	40	691	8	1
Choachi		17,094	456	227	22	547	7	1
Choconta		23,238	500	274	42	743	9	1
Cienaga		1,536,416	13,886	33,158	4,221	67,502	3,153	382
Cienaga De Oro		69,128	244	1,448	116	2,211	46	4
Cimitarra		35,711	36	555	110	1,142	18	4
Circasia		111,610	553	4,817	229	3,569	154	7
Cisneros		13,902	–	317	31	445	10	1
Clemencia		23,694	–	388	37	758	12	1
Coello		17,391	667	182	23	556	6	1
Cogua		120,163	1,114	2,982	309	6,234	197	16
Coloso		9,420	–	50	15	301	2	–
Combita		2,859	–	251	29	1,715	251	29
Copacabana		393,300	4,526	6,061	749	13,179	201	25
Cordoba		12,018	230	80	19	384	3	1
Corinto		164,919	1,084	1,683	521	9,164	330	140
Corozal		542,197	2,732	13,824	1,364	44,200	3,531	343
Corrales		9,159	–	59	24	293	2	1
Cota		391,563	1,590	5,955	811	12,522	190	26
Cotorra		5,087	–	190	175	5,087	190	175

Créditos y Ahorro Credifinanciera S.A., Compañía de Financiamiento

Notas a los Estados Financieros

10. Cartera de Créditos y Operaciones de Leasing (continuación)

					Provisiones			
	Consumo	Capital	Prima	Intereses	Otros	Capital	Intereses	Otros
Covarachia		10,637	–	123	26	340	4	1
Covenas		48,744	–	1,187	47	1,559	38	2
Cravo Norte		10,953	–	118	25	350	4	1
Cubarral		10,439	–	194	54	6,263	194	54
Cucunuba		51,242	520	536	108	1,639	17	3
Cucuta		4,977,189	52,761	98,658	11,424	257,543	13,537	2,517
Cumaral		26,227	–	450	20	962	16	1
Curumani		327,186	1,153	5,337	924	10,463	171	30
Dagua		19,322	–	277	77	675	12	3
Dibulla		87,240	–	1,597	178	2,790	51	6
Distraccion		46,687	–	2,253	68	2,347	116	3
Don Matias		95,835	–	1,232	144	3,065	39	5
Dos Quebradas		1,246,360	18,776	20,891	1,919	41,789	904	165
Duitama		507,108	4,936	9,509	1,208	16,784	334	43
Durania		14,662	–	534	94	469	17	3
Ebejico		32,380	707	927	66	1,321	40	3
El Aguila		35,100	–	1,058	49	1,122	34	2
El Bagre		4,176	165	75	6	134	2	–
El Banco		18,911	584	184	46	605	6	1
El Cairo		5,264	–	27	7	168	1	–
El Carmen		1,713	51	22	–	55	1	–
El Carmen de Bolivar		70,364	163	1,314	182	4,905	176	18
El Cerrito		623,448	228	8,898	1,534	20,076	286	50
El Colegio		109,611	1,650	2,196	208	3,750	83	7
El Copey		431,286	5,129	12,002	3,258	40,922	4,127	1,770
El Doncello		98,103	360	2,674	259	3,137	86	8
El Molino		11,979	–	364	68	383	12	2
El Paso		1,306,265	2,743	17,706	3,946	41,774	566	126
El Paujil		45,059	–	1,635	137	1,656	62	6
El Peñón		4,215	165	46	6	135	1	0
El Penol		9,711	201	138	24	311	4	1
El Playón		8,207	–	91	22	262	3	1
El Reten		2,652	–	218	8	873	218	8
El Roble		6,000	–	363	75	192	12	2
El Rosal		53,717	–	574	205	1,718	18	7
El Rosario		8,572	–	94	29	274	3	1
El Tambo		59,814	629	758	104	1,913	24	3
El Zulia		38,733	–	1,550	127	2,085	83	7
Envigado		981,916	4,121	19,163	1,795	33,005	681	63
Espinal		303,791	4,114	4,262	521	10,175	150	18
Facatativa		1,443,142	6,644	20,115	2,595	48,240	732	229
Filadelfia		4,000	–	154	16	128	5	1
Filandia		110,885	1,943	2,602	175	3,766	102	6
Firavitoba		3,851	–	287	16	123	9	1
Flandes		163,250	1,967	3,147	285	5,501	103	9
Florencia		4,968,827	28,199	75,167	9,494	193,803	5,522	769
Floresta		1,958	–	49	13	63	2	–
Florian		28,259	–	–	37	904	–	1
Florida		694,871	1,890	10,323	2,259	34,659	1,309	518
Floridablanca		847,702	1,650	18,462	1,969	47,361	2,025	334
Fonseca		964,762	604	14,590	2,220	55,767	1,690	417
Fredonia		6,843	260	120	9	219	4	–
Fresno		65,110	643	1,498	131	2,082	48	4
Fundacion		281,567	1,931	7,317	793	12,732	409	100

Créditos y Ahorro Credifinanciera S.A., Compañía de Financiamiento

Notas a los Estados Financieros

10. Cartera de Créditos y Operaciones de Leasing (continuación)

	Consumo	Capital	Prima	Intereses	Otros	Capital	Provisiones Intereses	Otros
Funza		1,080,425	4,886	14,429	2,209	43,958	1,662	302
Fuquene		14,457	–	160	5	591	7	–
Fusagasuga		1,115,201	8,917	26,295	2,494	45,420	1,908	247
Gachancipa		63,454	–	646	112	2,085	21	4
Gacheta		10,137	–	110	14	324	4	–
Galapa		164,763	1,918	2,777	317	5,905	256	21
Galeras		104,937	237	2,253	141	3,356	72	4
Gamarra		216,008	–	3,809	344	6,908	122	11
Garagoa		20,517	403	209	25	656	7	1
Garzon		54,455	971	978	150	1,741	31	5
Genova		12,696	–	139	35	406	4	1
Gigante		418	17	6	–	13	0	–
Ginebra		147,604	895	1,436	269	4,909	48	9
Girardot		1,354,970	11,176	22,933	2,543	45,458	908	104
Girardota		146,115	3,586	1,829	205	4,763	59	7
Giron		248,026	1,532	20,854	1,238	10,928	1,082	62
Gomez Plata		54,447	1,972	647	94	1,741	21	3
Granada		259,532	2,922	5,208	709	18,444	1,154	236
Guacamayas		4,672	178	58	6	149	2	0
Guacari		751,524	886	10,067	1,709	31,569	828	172
Guachene		1,029,708	2,509	14,681	4,319	58,745	3,211	1,096
Guacheta		109,185	–	2,164	230	6,978	642	52
Guadalupe		4,079	–	47	6	130	1	–
Guaduas		168,066	1,275	3,462	309	5,375	111	10
Guamal		42,407	136	1,895	64	1,429	62	2
Guamo		34,489	138	699	220	1,103	22	7
Guapi		100,822	328	1,174	199	3,224	38	6
Guarne		104,707	516	1,311	140	3,551	44	4
Guasca		18,751	–	277	39	600	9	1
Guatavita		21,918	–	248	45	701	8	1
Guateque		7,700	–	76	15	246	2	–
Guayabal De Siquima		624	25	8	1	20	0	–
Guepsa		8,641	–	113	23	276	4	1
Guican		2,884	87	81	–	92	3	–
Hato Corozal		10,900	–	128	26	349	4	1
Hatonuevo		320,740	–	5,429	785	10,425	177	25
Honda		252,948	2,060	4,672	481	8,210	160	17
Ibague		4,548,706	85,294	74,382	5,842	195,348	5,608	307
Icononzo		9,735	–	129	13	311	4	–
Inza		9,681	186	119	27	310	4	1
Ipiales		37,259	182	716	87	1,266	246	18
Isnos		20,726	–	227	38	663	7	1
Itagui		1,057,914	12,171	16,710	1,864	37,840	724	114
Itsmina		5,131	200	70	7	164	2	–
Jamundi		524,539	1,715	9,957	915	17,330	405	31
Jardin		39,092	1,472	1,730	109	1,757	88	5
Jerusalen		6,544	262	85	9	209	3	–
Jesus Maria		2,374	–	54	14	76	2	–
Juan De Acosta		22,702	–	247	41	726	8	1
Junin		23,063	–	137	–	983	6	–
La Apartada		46,091	1,315	553	71	1,474	18	2
La Calera		88,031	440	2,796	317	3,525	133	15
La Ceja		52,564	592	769	104	1,681	25	3
La Cumbre		68,348	–	1,195	76	2,186	38	2

Créditos y Ahorro Credifinanciera S.A., Compañía de Financiamiento

Notas a los Estados Financieros

10. Cartera de Créditos y Operaciones de Leasing (continuación)

Consumo					Provisiones		
	Capital	Prima	Intereses	Otros	Capital	Intereses	Otros
La Dorada	1,022,845	10,327	16,668	2,068	43,895	1,058	182
La Estrella	333,107	2,778	4,913	553	10,755	158	18
La Florida	11,899	452	145	15	381	5	–
La Gloria	42,912	–	1,169	125	1,372	37	4
La Jagua De Ibirico	1,651,795	5,608	22,486	4,325	62,373	1,690	406
La Jagua Del Pilar	10,270	–	116	27	328	4	1
La Llanada	13,205	519	124	18	422	4	1
La Merced	16,833	–	282	36	538	9	1
La Mesa	219,840	844	3,532	381	7,030	113	12
La Montañita	96,209	–	699	285	3,077	22	9
La Palma	24,410	240	421	44	781	13	1
La Paz	194,187	1,123	2,617	371	6,210	84	12
La Pintada	22,996	–	254	32	735	8	1
La Plata	15,163	398	755	105	1,087	546	91
La Sierra	22,095	–	207	53	707	7	2
La Tebaida	171,811	300	8,229	524	7,600	420	26
La Union	107,007	155	1,845	117	3,422	59	4
La Uribe	5,947	–	32	10	190	1	0
La Vega	101,334	544	1,197	177	3,294	39	6
La Victoria	18,189	408	209	30	582	7	1
La Virginia	96,846	1,765	1,118	135	3,097	36	4
Labateca	12,213	–	133	27	391	4	1
Landazuri	16,876	–	447	52	540	14	2
Lebrija	29,491	–	674	96	943	22	3
Leiva	20,076	–	329	32	642	11	1
Lerida	200,539	3,002	3,244	263	6,545	106	8
Leticia	101,234	–	3,636	158	3,237	116	5
Libano	56,809	1,882	1,475	197	1,817	47	6
Liborina	351	–	5	11	11	0	0
Linares	14,541	–	184	30	465	6	1
Lorica	424,231	1,653	10,556	715	24,785	1,344	56
Los Cordobas	11,317	–	179	27	362	6	1
Los Palmitos	64,671	1,120	1,065	159	2,068	34	5
Los Patios	110,870	242	1,253	137	3,749	43	5
Luruaco	50,783	36	164	28	1,846	6	1
Macanal	11,490	–	247	–	367	8	–
Madrid	329,488	1,398	4,242	691	13,519	248	71
Magangue	1,708,368	28,288	29,433	2,808	62,196	1,570	331
Mahates	14,169	545	223	29	453	7	1
Maicao	671,706	337	17,654	1,655	40,023	2,390	408
Majagual	183,107	–	3,498	471	5,856	112	15
Malambo	493,846	4,361	9,699	1,336	22,648	914	397
Manati	13,918	–	380	19	445	12	1
Manaure	50,929	–	1,177	65	1,895	47	3
Manaure Balcon DI							
Cesar	54,387	1,200	755	94	1,739	24	3
Manizales	3,947,757	51,843	67,911	7,291	168,883	4,904	686
Manzanares	174,835	94	3,134	256	5,591	100	8
Margarita	10,980	–	130	25	351	4	1
Marinilla	45,766	605	1,143	145	19,506	831	77
Maripi	13,355	527	127	18	427	4	1
Mariquita	275,606	2,159	5,330	400	9,041	173	13
Marquetalia	25,500	–	267	–	1,087	11	–
Marsella	51,236	1,056	1,281	81	1,639	41	3

Créditos y Ahorro Credifinanciera S.A., Compañía de Financiamiento

Notas a los Estados Financieros

10. Cartera de Créditos y Operaciones de Leasing (continuación)

	Consumo	Capital	Prima	Intereses	Otros	Capital	Provisiones Intereses	Otros
Medellin		17,920,542	202,513	310,663	32,479	701,099	21,375	2,800
Medina		2,579	103	33	14	82	1	–
Melgar		93,244	136	2,823	618	9,353	1,010	238
Mercaderes		1,015	39	16	1	32	1	–
Milan		1,196	–	6	2	38	–	–
Miranda		401,747	933	4,976	1,068	13,186	162	34
Mistrato		62,523	1,393	1,077	135	1,999	34	4
Mitu		27,620	696	486	84	981	19	4
Mocoa		1,123,308	9,615	21,335	1,671	67,222	4,075	136
Momil		95,588	2,474	2,251	175	3,057	72	6
Mompos		193,575	3,152	4,347	308	6,484	146	10
Mongua		12,635	–	117	28	404	4	1
Mongui		40,556	–	616	130	1,297	20	4
Moniquira		14,363	–	193	69	459	6	2
Montecristo		102,699	3,984	1,299	1,128	3,284	42	36
Montelibano		1,880,562	10,603	26,429	5,584	64,564	1,104	577
Montenegro		185,618	2,568	3,120	415	6,068	101	13
Monteria		7,561,406	116,275	131,640	11,346	288,100	7,414	553
Monterrey		6,459	–	367	59	1,559	89	14
Morales		83,381	195	1,136	85	2,797	37	3
Morelia		48,018	–	211	91	1,536	7	3
Morroa		16,121	–	197	33	516	6	1
Mosquera		771,222	3,653	14,853	2,313	26,301	554	102
Mutiscua		3,577	–	187	32	114	6	1
Natagaima		2,500	–	85	3	80	3	–
Necocli		46,397	1,060	1,596	72	1,484	51	2
Neira		54,523	748	3,375	163	1,744	108	5
Neiva		3,488,234	47,729	58,368	7,909	165,937	6,031	1,402
Nemocon		53,889	–	731	96	1,723	23	3
Nilo		11,590	–	297	–	371	9	–
Nobsa		86,482	905	996	142	2,766	32	5
Norcasia		24,733	229	288	85	791	9	3
Null		25,294	–	342	68	809	11	2
Nunchia		21,936	–	286	51	702	9	2
Obando		20,914	756	310	30	669	10	1
Ocaña		483,252	2,787	8,883	1,228	17,968	624	152
Oiba		22,745	–	488	93	727	16	3
Orito		65,841	–	628	142	2,106	20	5
Orocue		8,826	–	233	–	282	7	–
Ortega		61,355	–	1,734	109	1,962	55	3
Otanche		22,572	–	259	39	722	8	1
Ovejas		30,600	–	737	79	979	24	3
Pacho		81,264	–	2,903	317	2,599	93	10
Pacora		22,288	454	361	49	713	12	2
Padilla		138,408	–	1,585	366	4,426	51	12
Paez		61,818	130	1,411	108	2,190	46	4
Paicol		33,250	1,294	456	44	1,063	15	1
Pailitas		96,501	1,227	1,015	120	3,086	32	4
Paipa		36,353	–	380	59	1,163	12	2
Pajarito		14,890	588	161	20	476	5	1
Palermo		35,704	–	795	157	1,142	25	5
Palestina		1,669,029	63,993	30,044	973	81,697	3,137	31
Palmar De Varela		111,685	344	2,095	284	4,915	277	41
Palmira		3,317,250	12,435	60,187	8,724	188,068	6,182	1,896

Créditos y Ahorro Credifinanciera S.A., Compañía de Financiamiento

Notas a los Estados Financieros

10. Cartera de Créditos y Operaciones de Leasing (continuación)

	Consumo	Capital	Prima	Intereses	Otros	Capital	Provisiones Intereses	Otros
Palocabildo		10,201	–	62	24	326	2	1
Pamplona		47,589	99	717	89	1,522	23	3
Pasto		804,484	8,707	17,006	1,700	63,123	2,239	320
Patia(El Bordo)		5,000	–	12	–	160	–	–
Pauna		27,457	562	260	59	878	8	2
Paz De Ariporo		26,493	–	335	103	863	12	4
Paz De Rio		7,380	–	47	21	236	2	1
Peñol		8,709	–	119	23	279	4	1
Pelaya		89,735	–	1,613	162	2,870	52	5
Pensilvania		78,067	344	1,284	151	2,497	41	5
Pereira		5,164,329	69,656	90,101	9,533	255,954	9,704	1,968
Piedecuesta		283,893	2,105	7,895	666	9,983	306	25
Piedras		7,444	–	82	10	238	3	–
Piendamó		68,061	–	849	132	2,295	28	4
Pijao		44,432	455	3,471	307	2,044	180	16
Pinillos		30,703	1,196	1,126	104	982	36	3
Pitalito		183,728	527	5,964	654	6,428	223	23
Pivijay		119,281	455	4,923	207	4,229	218	9
Planeta Rica		100,378	2,094	1,954	151	3,232	63	5
Plato		128,057	874	2,264	260	4,095	72	8
Polonuevo		94,235	–	2,861	268	4,179	212	122
Ponedera		8,282	–	164	14	265	5	–
Popayan		3,681,080	36,320	65,570	6,284	169,149	5,044	574
Pore		8,631	–	103	33	276	3	1
Pradera		782,383	967	9,305	1,498	25,600	356	65
Prado		26,794	460	574	52	857	18	2
Providencia		766,374	49	16,591	2,399	25,468	582	84
Pto Nare(Lamagdalena)		8,835	353	246	24	283	8	1
Pueblo Bello		71,662	–	1,164	67	2,292	37	2
Pueblo Nuevo		655,164	22,391	11,186	1,314	31,252	1,340	158
Pueblo Rico		31,819	–	371	81	1,018	12	3
Puebloviejo		3,118	–	35	5	100	1	–
Puente Nacional		32,234	368	534	91	1,031	17	3
Puerto Leguizamo		73,557	–	590	35	2,352	19	1
Puerto Asis		42,305	–	1,256	171	2,254	71	10
Puerto Berrio		246,357	314	9,604	550	17,318	1,744	216
Puerto Boyaca		96,615	–	2,038	298	3,818	109	38
Puerto Caicedo		1,604	–	10	15	51	–	–
Puerto Carreño		22,950	872	385	29	734	12	1
Puerto Colombia		331,089	1,581	7,296	602	17,830	1,504	221
Puerto Guzman		48,792	–	295	98	1,560	9	3
Puerto Libertador		10,873	415	132	14	348	4	–
Puerto Lleras		7,214	–	86	12	231	3	–
Puerto Lopez		15,814	–	1,658	46	851	89	2
Puerto Rico		19,952	–	3,819	90	638	122	3
Puerto Rico		136,063	–	1,881	301	4,351	60	10
Puerto Salgar		134,344	746	2,968	166	4,544	98	6
Puerto Tejada		1,897,985	4,697	28,243	6,092	75,692	1,992	835
Puerto Triunfo		31,212	77	1,251	188	998	40	6
Puerto Wilches		137,008	1,613	2,474	299	4,382	79	10
Pupiales		5,800	–	85	–	185	3	–
Purace		54,833	400	628	107	1,754	20	3
Purificacion		27,589	816	317	59	882	10	2
Purísima		4,871	195	339	–	2,923	339	–

Créditos y Ahorro Credifinanciera S.A., Compañía de Financiamiento

Notas a los Estados Financieros

10. Cartera de Créditos y Operaciones de Leasing (continuación)

	Cartera de Créditos				Operaciones de Leasing			
	Consumo	Capital	Prima	Intereses	Otros	Capital	Provisiones Intereses	Otros
Quebradanegra		12,000	–	245	–	384	8	–
Quetame		42,839	1,268	1,166	140	1,370	37	4
Quibdo		49,253	640	755	116	1,575	24	4
Quimbaya		210,461	2,360	3,316	409	6,844	114	14
Quinchia		30,731	406	732	9	983	23	–
Quipile		19,092	329	375	11	611	12	–
Regidor		6,031	–	133	49	193	4	2
Repelon		59,261	–	1,499	91	2,082	62	4
Restrepo		96,918	–	740	130	3,206	24	4
Retiro		15,155	54	227	40	870	77	8
Ricaurte		41,629	–	532	61	1,331	17	2
Rio De Oro		5,628	–	117	8	180	4	–
Riofrio		15,588	–	249	7	499	8	–
Riohacha		1,723,358	16,337	37,113	3,023	70,766	4,412	123
Rionegro		435,494	4,548	6,901	930	14,394	231	31
Riosucio		168,940	2,361	3,005	419	12,665	991	207
Risaralda		37,214	50	353	73	1,190	11	2
Rivera		42,811	79	495	119	1,369	16	4
Roldanillo		29,921	1,123	837	60	1,216	41	3
Rosas		12,908	–	246	2	413	8	–
Rovira		9,000	–	127	–	288	4	–
S. Antonio De								
Tequendama		12,657	–	124	17	405	4	1
Sabana De Torres		21,991	–	264	41	703	8	1
Sabanagrande		77,904	946	1,355	188	2,491	43	6
Sabanalarga		249,771	1,780	3,623	385	9,265	336	100
Sabaneta		290,231	1,906	6,092	643	10,964	292	117
Saboya		13,855	117	205	25	443	7	1
Sahagun		2,358,990	15,437	45,419	5,077	131,909	4,319	796
Salamina		130,973	1,352	2,776	233	4,220	89	7
Saldaña		67,581	89	1,876	428	2,161	60	14
Salento		45,822	101	624	68	1,465	20	2
Salgar		25,357	–	450	9	811	14	–
Samaca		24,014	–	553	54	1,446	125	5
Samana		75,203	–	1,329	230	2,405	42	7
Samaniego		12,150	–	112	–	518	5	–
Sampues		80,777	646	922	105	2,583	29	3
San Agustin		17,828	–	503	94	715	26	4
San Alberto		252,035	3,861	2,914	374	8,060	93	12
San Andres		2,483,145	14,754	45,073	5,810	98,897	3,491	715
San Andres De								
Sotavento		2,246	–	73	–	72	2	–
San Antero		41,939	1,216	547	48	1,341	17	2
San Benito Abad		3,757	–	86	29	120	3	1
San Bernardo		5,031	–	76	18	161	2	1
San Bernardo Del Viento		52,105	261	1,836	132	1,666	59	4
San Calixto		19,150	–	530	109	2,327	101	20
San Carlos		43,421	738	602	69	1,389	19	2
San Diego		108,199	1,201	2,024	313	3,460	65	10
San Francisco		32,753	445	523	68	1,047	17	2
San Gil		39,126	–	855	29	1,296	28	2
San Jacinto		48,632	1,320	561	108	1,555	18	3
San Jacinto Del Cauca		28,767	1,127	61	48	920	2	2
San Jeronimo		27,000	–	984	29	863	31	1

Créditos y Ahorro Credifinanciera S.A., Compañía de Financiamiento

Notas a los Estados Financieros

10. Cartera de Créditos y Operaciones de Leasing (continuación)

					Provisiones			
	Consumo	Capital	Prima	Intereses	Otros	Capital	Intereses	Otros
San Jose De Fragua	48,729		399	976	146	1,558	31	5
San Jose Del Guaviare	3,137		125	25	31	100	1	1
San Juan De Rio Seco	76,953		1,519	1,658	137	2,461	53	4
San Juan Del Cesar	432,371		2,383	8,348	775	13,962	268	25
San Juan Nepomuceno	64,330		174	1,601	89	2,057	51	3
San Luis	20,993		288	259	38	671	8	1
San Luis De Palenque	31,012		–	337	64	992	11	2
San Marcos	157,254		1,591	2,595	356	28,354	408	133
San Martin	171,724		–	3,164	285	5,522	101	9
San Martin De Loba	5,798		232	11	8	185	–	0
San Miguel	46,113		1,239	1,153	125	1,475	37	4
San Miguel De Sema	2,825		–	16	0	90	1	–
San Onofre	125,915		99	2,377	73	4,210	78	2
San Pablo	27,625		324	374	48	883	12	2
San Pedro	41,357		834	548	103	1,323	18	3
San Pedro De Cartago	22,530		–	335	42	721	11	1
San Pelayo	269,881		2,053	4,370	420	8,689	140	13
San Rafael	7,803		–	77	21	250	2	1
San Sebastian Buenavist	12,644		480	404	32	404	13	1
San Vicente	79,115		466	2,269	158	2,530	73	5
San Vicente De Chucuri	99,949		663	1,094	208	3,196	35	7
San Vicente Del Caguan	177,569		659	2,914	255	5,679	93	8
Sandona	4,738		–	46	–	255	2	–
Santa Ana	49,825		772	480	91	1,593	15	3
Santa Barbara	22,058		154	309	53	1,617	60	16
Santa Lucia	4,102		–	85	12	1,350	85	12
Santa Marta	12,173,805		85,128	237,837	28,496	614,138	25,946	4,083
Santa Rosa	35,226		111	319	61	1,127	10	2
Santa Rosa De Cabal	235,459		3,487	3,312	218	8,368	113	7
Santa Rosa De Osos	64,929		240	1,537	214	2,076	49	7
Santa Rosa De Viterbo	28,584		–	549	–	914	18	–
Santander De Quilichao	1,001,034		5,326	13,883	2,238	36,130	526	95
Santiago	232		–	1	–	7	–	–
Santo Domingo	10,968		–	267	–	351	9	–
Santo Tomas	205,389		1,153	2,496	297	6,977	84	10
Santuario	4,531		–	172	17	145	6	1
Sardinata	16,910		400	212	23	541	7	1
Sasaima	47,371		–	679	27	1,568	22	1
Segovia	2,235		88	30	3	71	1	–
Sesquile	51,316		456	716	103	1,641	23	3
Sevilla	253,859		2,073	4,798	390	8,118	153	12
Sibate	56,841		186	1,850	682	3,713	94	69
Sibundoy	54,758		103	906	193	3,973	492	88
Silvania	154,698		–	2,487	318	4,947	80	10
Silvia	30,464		–	339	39	1,106	12	1
Simijaca	72,308		–	1,402	145	2,312	45	5
Simiti	18,766		85	526	11	662	20	–
Since	20,454		800	1,117	103	654	36	3
Sincelejo	3,319,767		35,420	69,064	7,082	139,374	4,754	1,188
Sitionuevo	13,527		105	158	29	433	5	1
Soacha	1,587,022		19,089	25,178	3,239	56,458	999	165
Socorro	61,673		–	620	11	2,213	22	–
Socota	1,952		–	22	3	62	1	–
Sogamoso	493,072		3,776	9,239	1,342	46,148	1,733	508

Créditos y Ahorro Credifinanciera S.A., Compañía de Financiamiento

Notas a los Estados Financieros

10. Cartera de Créditos y Operaciones de Leasing (continuación)

					Provisiones			
	Consumo	Capital	Prima	Intereses	Otros	Capital	Intereses	Otros
Solano Caqueta	29,735		663	375	54	951	12	2
Soledad	2,491,534		12,142	49,444	6,767	120,490	5,824	1,173
Solita	19,563		–	404	81	758	19	4
Somondoco	20,800		800	303	27	665	10	1
Sonson	92,448		642	1,621	148	2,956	52	5
Sopetran	49,143		160	656	79	1,572	21	3
Soplaviento	46,288		–	1,108	79	1,951	51	4
Sopo	250,935		341	3,534	584	8,312	116	19
Suarez	4,359		–	52	21	139	2	1
Subachoque	26,830		800	325	36	858	10	1
Sucre	150,131		4,615	3,465	397	6,347	147	28
Suesca	57,955		360	818	139	6,257	453	58
Supia	106,616		1,562	1,415	119	3,410	45	4
Surata	12,923		–	197	32	413	6	1
Susa	21,407		–	253	45	685	8	1
Susacon	2,704		–	32	16	86	1	1
Sutatausa	50,657		484	736	139	1,676	24	4
Tabio	303,612		2,469	4,847	828	9,884	164	28
Tamalameque	161,988		1,160	4,283	440	10,162	821	126
Tame	3,469		–	164	45	187	9	2
Tamesis	5,390		216	47	7	172	2	–
Tarqui	35,383		70	383	66	1,132	12	2
Tauramena	27,698		–	269	48	886	9	2
Tausa	10,490		76	112	10	357	4	–
Tello	45,603		1,396	824	69	1,458	26	2
Tena	4,550		137	48	–	146	2	–
Tenjo	224,517		1,099	3,189	687	7,628	134	47
Teorama	4,062		–	45	16	130	1	1
Teruel	3,597		138	45	15	115	1	–
Tibasosa	43,474		–	475	58	1,390	15	2
Tierralta	658,803		24,913	11,309	1,798	21,111	364	59
Timana	19,090		–	161	15	696	6	–
Timbio	28,759		48	408	51	920	13	2
Timbiqui	6,405		–	1,279	77	345	69	4
Titiribi	17,456		370	386	35	558	12	1
Tocaima	39,731		1,531	376	82	1,271	12	3
Tocancipa	91,539		–	1,299	346	3,022	44	12
Togui	20,304		–	309	27	649	10	1
Toledo	13,509		532	142	18	432	5	1
Tolu	196,103		800	2,593	247	6,594	87	8
Toluviejo	42,368		446	477	55	1,355	15	2
Toro	35,380		1,365	482	46	1,131	15	1
Totoro	6,755		27	74	–	248	3	–
Trinidad	2,706		–	30	15	87	1	–
Trujillo	95,075		–	1,905	247	3,040	61	8
Tubara	55,963		–	1,468	171	3,955	327	39
Tulua	563,684		1,537	7,653	1,008	18,517	249	32
Tumaco	44,897		1,593	566	59	1,436	18	2
Tunja	1,819,649		20,719	34,532	4,157	136,593	7,666	1,197
Tuquerres	17,246		–	470	76	552	15	2
Turbaco	394,570		5,782	5,124	628	17,188	325	25
Turbana	14,936		–	176	22	478	6	1
Turbo	138,442		3,675	2,631	180	4,484	84	6
Turmeque	5,088		–	58	18	163	2	1

Créditos y Ahorro Credifinanciera S.A., Compañía de Financiamiento

Notas a los Estados Financieros

10. Cartera de Créditos y Operaciones de Leasing (continuación)

	Consumo	Capital	Prima	Intereses	Otros	Capital	Provisiones Intereses	Otros
Tutasa		3,079	–	51	16	98	2	1
Ubaque		921	–	18	5	29	1	–
Ubate		177,677	1,170	3,097	375	5,935	274	43
Ulloa		13,842	547	118	18	443	4	1
Uribia		134,926	372	4,245	896	4,684	173	41
Urrao		92,153	828	1,549	176	2,947	50	6
Urumita		256,321	732	4,318	528	8,197	138	17
Usiacuri		24,283	–	781	126	777	25	4
Valencia		40,592	–	1,358	42	1,298	43	1
Valle De San Juan		4,062	–	22	16	130	1	1
Valle Guamuez		33,015	–	486	147	1,216	23	6
Valledupar		24,352,955	177,963	473,274	68,350	1,183,711	46,170	7,034
Valparaiso		28,452	–	314	49	910	10	2
Velez		14,472	446	159	29	463	5	1
Venadillo		108,158	3,108	1,827	275	3,459	58	9
Venecia		14,028	320	295	11	449	9	–
Ventaquemada		12,806	498	116	27	410	4	1
Viani		11,674	–	127	22	373	4	1
Victoria		141,451	–	1,482	290	4,537	48	9
Vijes		2,438	73	23	–	78	1	–
Villa Caro		1,318	40	4	–	42	–	–
Villa De Leyva		42,040	–	482	71	1,344	15	2
Villa Del Rosario		64,303	–	1,862	226	2,584	90	10
Villa Rica		250,390	1,032	4,610	642	8,273	150	21
Villagarzon		54,365	1,045	342	49	1,739	11	2
Villamaria		196,011	3,972	2,719	321	6,268	87	10
Villanueva		479,667	3,041	10,935	750	15,646	390	27
Villarrica		10,995	–	124	26	352	4	1
Villavicencio		2,420,006	36,793	42,906	3,458	135,192	6,742	482
Villavieja		18,650	–	119	–	734	5	–
Villeta		67,713	–	705	119	2,165	23	4
Viota		7,099	–	90	21	227	3	1
Vista Hermosa		12,371	–	161	17	396	5	1
Viterbo		40,195	1,537	471	62	1,285	15	2
Yacopi		12,650	–	146	40	405	5	1
Yaguara		19,086	–	445	439	610	14	14
Yali		77	3	–	–	2	–	–
Yarumal		28,689	320	418	49	917	13	2
Yondo		39,595	–	465	103	1,266	15	3
Yopal		1,144,032	5,556	20,849	3,362	93,408	3,845	513
Yotoco		20,217	402	233	65	647	7	2
Yumbo		429,372	7,384	8,952	913	22,119	1,095	314
Zambrano		2,553	100	33	3	82	1	–
Zarzal		61,028	1,921	500	81	1,952	16	3
Zetaquira		10,846	417	143	14	347	5	–
Zipacon		82,081	–	1,186	150	2,625	38	5
Zipaquira		785,639	7,163	13,412	1,418	25,814	449	47
Zona Bananera		135,083	1,280	1,995	119	4,681	67	4
Total Consumo:		\$ 352,052,540 \$	3,075,643 \$	6,392,229 \$	783,070 \$	16,433,164 \$	627,524 \$	111,509

Créditos y Ahorro Credifinanciera S.A., Compañía de Financiamiento

Notas a los Estados Financieros

10. Cartera de Créditos y Operaciones de Leasing (continuación)

Para el año 2016 para la modalidad de Microcrédito tenemos lo siguiente:

Microcrédito					Provisiones		
	Capital	Prima	Intereses	Otros	Capital	Interés	Otros
Acacias	\$ 197,384	\$ 22,973	\$ 5,609	\$ 1,501	\$ 21,787	\$ 2,565	1,062
Agrado	12,966	672	360	106	485	359	104
Albania	3,240	364	105	2	65	1	–
Aldana	1,457	–	35	12	29	–	–
Alemania	2,857	–	70	–	57	1	–
Alvarado	3,461	325	130	4	69	1	–
Ancuya	55,770	5,012	1,521	484	7,319	623	294
Belen De Los Andaquies	42,758	4,906	656	36	855	7	–
Betania	541	–	14	1	11	–	–
Bogota Dc	19,322	100	626	214	3,326	433	149
Bucaramanga	6,028,608	104,371	125,199	11,098	241,551	9,444	1,464
Buesaco	13,757	1,600	231	61	275	2	1
Cali	9,582,878	264,972	197,460	15,987	316,647	14,680	2,372
Campoalegre	44,398	5,570	1,077	212	5,774	151	102
Candelaria	180,495	4,947	4,193	376	8,268	887	55
Cartagena Del Chaira	31,255	2,222	607	25	647	46	3
Cerete	54,889	7,074	1,279	304	6,886	452	207
Chachagui	31,747	2,172	603	128	635	6	1
Chinu	37,026	–	731	183	741	7	2
Cienaga De Oro	78,321	8,529	1,773	250	3,589	324	74
Coper	8,319	797	105	49	166	1	–
Corinto	112,177	1,680	2,260	100	2,244	23	1
Corozal	106,152	8,277	2,489	709	13,591	257	289
Cubarral	8,374	929	310	58	827	236	57
Cucuta	4,506,065	130,784	101,498	16,365	150,392	9,798	2,735
Cumarral	9,708	1,183	103	70	208	5	70
Curillo	9,070	481	234	11	1,496	93	5
Dagua	260,618	20,004	5,461	664	11,998	192	152
El Doncello	121,016	13,161	2,783	147	2,777	887	32
El Dorado	14,287	1,281	325	31	1,187	28	6
El Paujil	116,142	13,181	2,477	117	5,446	437	32
El Playon	5,546	329	215	9	111	2	–
El Tambo	107,334	12,277	2,526	579	6,474	247	104
Espinal	13,489	1,801	408	99	362	285	71
Florencia	3,303,798	159,671	64,812	3,100	114,157	8,345	552
Florida	98,226	3,207	1,640	193	2,225	19	5
Floridablanca	327,281	37,896	6,334	913	30,193	1,858	570
Garzon	120,889	13,951	2,417	427	7,611	111	158
Gigante	25,926	1,894	513	22	519	5	–
Girardota	2,397	229	47	–	48	–	–
Giron	222,428	25,442	5,587	342	18,747	1,477	180
Granada	161,875	23,160	5,620	1,016	16,704	1,593	602
Guamal	41,264	5,573	1,253	392	3,959	577	264
Ibague	3,963,735	130,442	88,592	12,523	152,801	9,050	1,938
La Jagua De Ibirico	5,745	621	41	–	115	–	–
La Montañita	16,934	1,341	322	14	339	3	–
La Plata	170,076	14,905	3,637	336	3,402	36	3
Lebrija	236,790	22,647	4,773	220	10,176	1,064	67
Los Palmitos	41,621	3,498	876	325	5,603	252	235
Los Patios	162,244	18,876	3,379	420	4,941	476	150

Créditos y Ahorro Credifinanciera S.A., Compañía de Financiamiento

Notas a los Estados Financieros

10. Cartera de Créditos y Operaciones de Leasing (continuación)

Microcrédito					Provisiones		
	Capital	Prima	Intereses	Otros	Capital	Interés	Otros
Los Santos	1,394	74	55	2	28	1	–
Manaure Balcon DI							
Cesar	78,970	6,566	1,348	67	1,579	13	1
Medellin	29,660	–	712	20	593	7	–
Mercaderes	4,971	–	103	3	99	1	–
Miranda	134,028	4,336	2,827	137	7,659	164	22
Monteria	3,093,531	78,176	68,523	9,941	74,879	3,851	423
Morales	11,914	–	286	8	238	3	–
Morelia	1,944	203	38	2	39	–	–
Nari#O	7,513	–	195	42	150	2	–
Narino	27,652	2,871	513	47	553	5	–
Neiva	6,117,785	162,180	132,961	22,327	257,345	14,132	3,170
Null	685,013	1,179	14,338	1,162	22,473	1,097	176
Paicol	15,740	1,247	201	13	315	2	–
Palermo	38,472	4,523	747	22	769	7	–
Palmira	4,437	516	58	4	89	1	–
Palmito	2,712	–	56	15	54	1	–
Paratebueno	13,519	1,576	185	11	270	2	–
Pasto	6,714,540	176,162	140,393	29,781	194,139	9,125	2,924
Piedecuesta	98,076	13,008	2,078	118	7,174	560	62
Pital	13,800	1,449	195	11	276	2	–
Pitalito	244,157	19,855	5,429	959	20,342	320	99
Puerto Lopez	46,401	5,365	939	64	928	9	–
Puerto Rico	91,147	7,686	1,682	77	1,880	17	3
Puerto Tejada	6,823	1,419	137	2	140	7	–
Restrepo	42,195	5,250	885	107	2,760	595	25
Rionegro	196,838	20,649	3,737	159	8,605	746	41
Rivera	14,632	1,734	265	25	293	3	–
Rovira	58,517	6,785	1,204	117	1,924	188	11
San Carlos	21,154	2,244	436	42	494	111	6
San Carlos De Guaroa	19,424	2,551	514	130	501	302	88
San Jose De Fragua	14,596	2,551	368	10	292	4	–
San Luis	7,522	738	50	4	150	1	–
San Martin	983	106	23	–	20	–	–
San Pelayo	11,212	1,130	256	21	686	3	3
San Vicente Del Caguan	42,897	4,532	1,448	48	916	188	7
Sandona	326,663	37,431	7,331	1,128	16,316	534	253
Santander De Quilichao	1,887	–	35	1	38	–	–
Sapuyes	57,857	7,387	852	100	1,174	33	5
Since	57,122	5,422	1,214	456	5,185	201	172
Sincelejo	2,276,485	68,739	46,172	7,791	70,482	3,623	979
Tangua	32,976	2,448	602	72	660	6	1
Taraza	1,893	144	38	–	38	–	–
Tumaco	2,256	324	55	13	45	1	–
Tuquerres	84,267	6,717	1,557	349	2,208	164	73
Valle De San Juan	2,335	185	–	60	47	–	1
Valledupar	4,376,264	77,173	95,349	15,701	192,199	8,124	2,577
Villa Del Rosario	127,474	15,404	2,356	544	13,356	492	212
Villa Rica	30,505	667	686	17	610	7	–
Villavicencio	4,452,290	170,305	105,638	16,659	180,329	15,248	3,871
Yacuanquer	4,549	494	105	17	91	1	–
Yumbo	145,876	5,036	2,263	521	2,918	23	5
Total microcrédito	\$ 60,617,524 \$	2,039,864 \$	1,300,754 \$	179,162 \$	2,282,183 \$	127,273 \$	29,378

Créditos y Ahorro Credifinanciera S.A., Compañía de Financiamiento

Notas a los Estados Financieros

10. Cartera de Créditos y Operaciones de Leasing (continuación)

Para el año 2016 para la modalidad comercial tenemos lo siguiente:

	Capital	Prima	Intereses	Otros	Capital	Provisiones Intereses	Otros
Bogotá	\$ 878,886	\$ –	\$ 11,685	\$ 1,416	\$ 37,493	\$ 514	\$ 61
Caldas	28,786	–	427	41	1,223	18	2
Frontino	21,575	–	301	30	887	12	1
Itagüí	51,332	–	723	73	2,278	32	3
Medellín	390,938	–	5,334	712	16,412	223	30
Total comercial	\$ 1,371,517	\$ –	\$ 18,470	\$ 2,272	\$ 58,293	\$ 799	\$ 97
Provisión general	–	–	–	–	601,617	–	–
Total cartera	\$ 414,041,581	\$ 5,11533,507	\$ 7,711,453	\$ 964,504	\$ 18,773,640	\$ 755,596	\$ 140,984

A diciembre 31 de 2016 la Compañía tenía la siguiente distribución de su cartera por sector económico:

	Consumo	Microcrédito	Vehículo	Total	% de Part.
Acabado de productos textiles	\$ 63,336	\$ 21,720	\$ –	\$ 85,055	0,02%
Actividades aeroportuarias sv naveg aérea actividad conexa al transporte aéreo	–	15,078	–	15,078	0,00%
Actividades arquitectónicas y Otras actividades conexas consultoría técnica	–	18,990	–	18,990	0,00%
Actividades atención residencial medicalizada tipo general	–	2,451	–	2,451	0,00%
Actividades combinadas de servicios administrativos de oficina	44,757	28,017	–	72,774	0,02%
Actividades consultoría informática y actividad administración instalación informática	25,161	–	–	25,161	0,01%
Actividades contabilidad libros auditados financieros y asesoría tributaria	10,243	12,130	41,296	63,668	0,02%
Actividades de asociaciones empresariales y de empleadores	21,850	1,566	–	23,417	0,01%
Actividades de grabación de sonido y edición de música	–	6,659	–	6,659	0,00%
Actividades de organizaciones y entidades extraterritoriales	–	1,449	–	1,449	0,00%
Actividades de paisajismo y servicio de Mantenimiento conexos	–	6,643	–	6,643	0,00%
Actividades distribución películas cine video programación anuncios y comerciales tv	–	1,751	–	1,751	0,00%
Actividades ejecutivas de la administración pública	125,592	–	75,476	201,070	0,05%
Actividades estaciones vías y servicio complementario para el transporte terrestre	–	70,605	–	70,605	0,02%
Actividades exhibición películas cinematográficas y videos	–	4,153	–	4,153	0,00%
Actividades inmobiliarias realizadas a cambio una retribución o x contra	–	193,088	–	193,088	0,05%
Actividades inmobiliarias realizadas con bienes propios o arrendados	–	3,090,116	–	3,090,116	0,75%
Actividades planes de seguridad social afiliación obligatoria	69,588	–	–	69,588	0,02%
Actividades producción películas cine video programas anuncios y comerciales tv	–	682	–	682	0,00%
Actividades programar y transmisión en servicio radiodifusión sonora	13,215	7,501	–	20,716	0,00%
Actividades reguladoras y facilitadoras la actividad económica	40,349	–	–	40,349	0,01%
Actividades zonas camping y parque para vehículos recreación	–	22,251	–	22,251	0,01%
actividad de mezcla de combustibles	–	2,631	–	2,631	0,00%
Actividades combinadas de apoyo a instalaciones	–	3,024	–	3,024	0,00%
Actividades de administración de fondos	10,416	–	–	10,416	0,00%
Actividades de administración empresarial	88,102	10,888	–	98,990	0,02%
Actividades de agencias de empleo	–	39,743	–	39,743	0,01%
Actividades de apoyo a la agricultura	–	16,094	–	16,094	0,00%
Actividades de apoyo a la educación	203,310	5,802	–	209,111	0,05%
Actividades de apoyo a la ganadería	8,510	16,217	–	24,726	0,01%
Actividades de apoyo terapéutico	–	9,854	–	9,854	0,00%
Actividades de clubes deportivos	–	3,351	–	3,351	0,00%
Actividades de consultoría de gestión	–	1,857	–	1,857	0,00%
Actividades de espectáculos musicales en vivo	–	24,796	–	24,796	0,01%
Actividades de fotografía	–	27,027	–	27,027	0,01%
Actividades de impresión	–	22,163	–	22,163	0,01%
Actividades de la práctica médica, sin internación	–	20,878	–	20,878	0,01%
Actividades de la práctica odontológica	–	69,708	–	69,708	0,02%
Actividades de las agencias de viaje	–	7,927	–	7,927	0,00%
Actividades de las cooperativas financieras	7,006	–	–	7,006	0,00%
Actividades de mensajería	390	20,412	–	20,801	0,01%
Actividades de otros servicios de comidas	–	232,255	–	232,255	0,06%
Actividades de seguridad privada	22,820	9,999	–	32,819	0,01%

Créditos y Ahorro Credifinanciera S.A., Compañía de Financiamiento

Notas a los Estados Financieros

10. Cartera de Créditos y Operaciones de Leasing (continuación)

	Consumo	Microcrédito	Vehículo	Total	% de Part.
Actividades de servicios de sistemas de seguridad	3,584	–	–	3,584	0,00%
Actividades de telecomunicación satelital	–	25,530	–	25,530	0,01%
Actividades de telecomunicaciones alámbricas	–	35,311	–	35,311	0,01%
Actividades de telecomunicaciones inalámbricas	–	18,051	–	18,051	0,00%
Actividades especializadas de diseño	–	30,100	–	30,100	0,01%
Actividades jurídicas	18,954	–	–	18,954	0,00%
Actividades postales nacionales	–	6,737	–	6,737	0,00%
Actividades veterinarias	8,561	15,058	–	23,619	0,01%
Acuicultura de agua dulce	–	34,255	–	34,255	0,01%
Administración de justicia	7,367	–	–	7,367	0,00%
Almacenamiento y depósitos	–	1,862	–	1,862	0,00%
Alojamiento en centros vacacionales	–	30,000	–	30,000	0,01%
Alojamiento en hoteles	–	88,357	–	88,357	0,02%
Alojamiento rural	–	1,326	–	1,326	0,00%
Alquiler otros tipo maquinaria equipo y bienes tangibles	–	186,261	–	186,261	0,04%
Alquiler y arrendamiento otros efectos personal y enser domé	–	251,120	–	251,120	0,06%
Alquiler de videos y discos	–	20,036	–	20,036	0,00%
Alquiler y arrendamiento equipo recreativo y deportivo	–	28,042	–	28,042	0,01%
Alquiler y arrendamiento de vehículos automotores	–	60,852	–	60,852	0,01%
Arrenda pro intel prod similares exce obra prote x der automotor	–	10,975	–	10,975	0,00%
Artes plásticas y visuales	–	5,238	–	5,238	0,00%
Asalariados: per. naturales y sucesiones ilíquidas	345,466,103	31,238	–	345,497,341	83,39%
Aserrado, acepillado e impregnación de la madera	–	30,513	–	30,513	0,01%
Bancos comerciales	54,250	–	–	54,250	0,01%
Captación, tratamiento y distribución de agua	–	31,819	–	31,819	0,01%
Catering para eventos	–	39,461	–	39,461	0,01%
Comercio al por mayor aparatos y equipo de uso doméstico	–	92,350	–	92,350	0,02%
Comercio al por mayor desperdicios, desechos y chatarra	–	216,785	–	216,785	0,05%
Comercio al por mayor maquinaria y equipo agropecuarios	–	38,062	–	38,062	0,01%
Comercio al por mayor metales y productos metalíferos	–	7,600	–	7,600	0,00%
Comercio al por mayor otros utensilios domésticos	–	43,744	–	43,744	0,01%
Comercio al por menor de combustible para automotores	–	34,206	–	34,206	0,01%
Comercio al por menor realizado a través de internet	–	18,838	–	18,838	0,00%
Comercio al x menor alimento bebida y tabaco en puestos venta móvi	31,076	264,294	–	295,370	0,07%
Comercio al x < art deportivo en estable especializados	–	17,118	–	17,118	0,00%
Comercio al x < artículos y utensilios uso domestico	9,356	536,996	–	546,353	0,13%
Comercio al x menor bebida y prod de tabaco en estable especializado	–	422,182	–	422,182	0,10%
Comercio al x menor leche prod lácteos y huevos establecimiento especializado	–	838,267	–	838,267	0,20%
Comercio al x menor otros art doméstico en estable especializa	22,745	617,697	–	640,442	0,15%
Comercio al x menor otros prod nuevos en estable especializado	–	716,562	–	716,562	0,17%
Comercio al x < otros productos en puestos venta móviles	–	713,488	–	713,488	0,17%
Comercio al x menor prenda vestir y acceso en estable especializado	–	1,892,967	–	1,892,967	0,46%
Comercio al x < productos textiles en estable especializados	–	221,098	–	221,098	0,05%
Comercio al x menor realiza a través casas venta o x correo	–	466,869	–	466,869	0,11%
Comercio al x mayor combustible sólido líquido gaseoso y prod conexos	–	41,176	–	41,176	0,01%
Comercio al x mayor comp equipo periférico y programa informa	–	3,899	–	3,899	0,00%
Comercio al x mayor equipo partes y pieza electrónicas y telecomunicación	–	75,161	–	75,161	0,02%
Comercio al x mayor materias primas agropecuario; animales vivos	–	209,548	–	209,548	0,05%
Comercio al x mayor otros tipos maquinaria y equipo	–	4,186	–	4,186	0,00%
Comercio al x mayor prod farmacéut medicina cosmético y tocador	–	178,520	–	178,520	0,04%
Comercio al x mayor prod textiles producto confección uso doméstico	–	52,825	–	52,825	0,01%
Comercio al x menor en esta no especializado surtido princ x bebida	–	1,191,749	–	1,191,749	0,29%
Comercio al x mayor mate construcción art ferretería pintura prod vidrio	917	377,644	–	378,562	0,09%
Comercio al x mayor prod químico básica cauchos y plástico en formas	–	53,048	–	53,048	0,01%
Comercio autopartes y accesorios (lujos) x vehículo automotores	3,611	599,018	–	602,629	0,15%
Comercio motocicletas y sus partes, piezas y accesorios	–	401,356	–	401,356	0,10%
Comercio x menor art ferretería y prod vidrio estable especializado	–	568,485	–	568,485	0,14%
Comercio x menor comp equipo perif prog inform y equi telecomunicación	–	113,141	–	113,141	0,03%
Comercio x menor electro y gasodo uso doméstico mueble y equipo iluminación	–	170,479	–	170,479	0,04%
Comercio x menor en esta no esp con surt com prin x alim bebida	12,295	7,609,256	–	7,621,551	1,84%
Comercio x menor equipo y aparato sonido y video estable especializado	–	66,252	–	66,252	0,02%
Comercio x< libros periódico mate art pape escrito establecimiento especializado	–	638,737	–	638,737	0,15%
Comercio x menor lubrican aditivos y prod limpieza x vehículo auto	–	88,505	–	88,505	0,02%

Créditos y Ahorro Credifinanciera S.A., Compañía de Financiamiento

Notas a los Estados Financieros

10. Cartera de Créditos y Operaciones de Leasing (continuación)

	Consumo	Microcrédito	Vehículo	Total	% de Part.
Comercio x menor otros art culturales y entre en estable especializado	–	38,106	–	38,106	0,01%
Comercio x menor otros productos alimenti Comercios en estable especializado	–	622,464	–	622,464	0,15%
Comercio x menor prod agrícola para el consumo estable especializado	10,766	1,169,688	–	1,180,455	0,28%
Comercio x menor producto cárnico pesca y producto mar en estab especializado	–	1,384,416	–	1,384,416	0,33%
Comercio x menor prod farma medic cosm art tocador estab especializado	–	704,918	–	704,918	0,17%
Comercio x menor prod textil prenda vestir y calza en puntos venta	–	458,758	–	458,758	0,11%
Comercio x menor tapic alfombra cubri x pare pis en estab especializado	–	25,478	–	25,478	0,01%
Comercio x< todo tipo calzado y art cuero en establecimiento especializado	–	406,509	–	406,509	0,10%
Comercio al por mayor de bebidas y tabaco	–	236,359	–	236,359	0,06%
Comercio al por mayor de calzado	–	127,161	–	127,161	0,03%
Comercio al por mayor de otra clase de productos	2,149	204,999	–	207,147	0,05%
Comercio al por mayor de prendas de vestir	–	353,785	–	353,785	0,09%
Comercio al por mayor de productos alimenticios	–	459,958	–	459,958	0,11%
Comercio al por mayor no especializado	–	4,734	–	4,734	0,00%
Comercio al por menor de artículos de segunda mano	–	95,804	–	95,804	0,02%
Comercio de vehículos automotores nuevos	–	5,502	–	5,502	0,00%
Comercio de vehículos automotores usados	–	68,814	–	68,814	0,02%
Confección art con mate textiles excepto prendas vestir	–	128,630	–	128,630	0,03%
Confección prendas vestir, excepto prendas piel	1,007	3,202,542	–	3,203,548	0,77%
Construcción de carreteras y vías de ferrocarril	–	1,796	–	1,796	0,00%
Construcción de edificios no residenciales	–	23,140	–	23,140	0,01%
Construcción de edificios residenciales	–	456,969	–	456,969	0,11%
Construcción de Otras obras de ingeniería civil	–	70,048	–	70,048	0,02%
Construcción de proyectos de servicio público	–	551	–	551	0,00%
Corretaje valores y contratos productos básicos	–	268	–	268	0,00%
Corte, tallado y acabado de la piedra	–	6,968	–	6,968	0,00%
Creación musical	–	13,238	–	13,238	0,00%
Cría de aves de corral	–	440,720	–	440,720	0,11%
Cría de caballos y otros equinos	–	56,331	–	56,331	0,01%
Cría de ganado bovino y bufalino	–	406,892	–	406,892	0,10%
Cría de ganado porcino	–	817,122	–	817,122	0,20%
Cría de otros animales	–	317,405	–	317,405	0,08%
Cría de ovejas y cabras	–	7,681	–	7,681	0,00%
Cultivo cereales (exce arroz) legumbres y oleaginosa	–	50,646	–	50,646	0,01%
Cultivo de arroz	–	12,982	–	12,982	0,00%
Cultivo de caña de azúcar	–	424,243	–	424,243	0,10%
Cultivo de café	–	883,942	–	883,942	0,21%
Cultivo de flor de corte	–	27,171	–	27,171	0,01%
Cultivo de frutas tropicales y subtropicales	–	590,454	–	590,454	0,14%
Cultivo de hortalizas, raíces y tubérculos	–	523,492	–	523,492	0,13%
Cultivo de plantas textiles	–	21,390	–	21,390	0,01%
Cultivo de plátano y banano	–	30,086	–	30,086	0,01%
Cultivo especias y plantas aromáticas y medicinales	–	6,822	–	6,822	0,00%
Cultivo plantas con las que se prepararan bebidas	–	9,259	–	9,259	0,00%
Curtido recurtido cueros; recurtido y teñido pieles	–	14,807	–	14,807	0,00%
Descafeinado, tostión y molienda del café	–	4,828	–	4,828	0,00%
Edición periódicos revistas y Otras publica periódicas	–	2,817	–	2,817	0,00%
Educación básica primaria	5,839	42,058	–	47,897	0,01%
Educación básica secundaria	178,415	–	–	178,415	0,04%
Educación de la primera infancia	–	73,584	–	73,584	0,02%
Educación media técnica y de formación laboral	–	5,199	–	5,199	0,00%
Educación preescolar	–	44,986	–	44,986	0,01%
Elaboración bebida no alcohol prod agua mineral y agua embotellada	–	18,661	–	18,661	0,00%
Elaboración aceites grasas origen vegetal y animal	–	7,587	–	7,587	0,00%
Elaboración almidones y productos derivados almidón	–	8,410	–	8,410	0,00%
Elaboración cacao, chocolate y productos confitería	–	26,557	–	26,557	0,01%
Elaboración de bebidas fermentadas no destiladas	–	4,012	–	4,012	0,00%
Elaboración de comidas y platos preparados	–	1,713,629	–	1,713,629	0,41%
Elaboración de otra clase de productos alimenticios	–	1,417,290	–	1,417,290	0,34%
Elaboración de panela	–	13,879	–	13,879	0,00%
Elaboración de productos de molinería	–	79,396	–	79,396	0,02%
Elaboración de productos de panadería	–	915,556	–	915,556	0,22%
Elaboración de productos de tabaco	–	19,247	–	19,247	0,00%

Créditos y Ahorro Credifinanciera S.A., Compañía de Financiamiento

Notas a los Estados Financieros

10. Cartera de Créditos y Operaciones de Leasing (continuación)

	Consumo	Microcrédito	Vehículo	Total	% de Part.
Elaboración de productos lácteos	7,094	168,279	–	175,373	0,04%
Elaboración y refinación de azúcar	19,245	1,474	–	20,719	0,01%
Enseñanza cultural	–	2,545	–	2,545	0,00%
Enseñanza deportiva y recreativa	–	5,888	–	5,888	0,00%
Establecimiento que combinan diferentes niveles de educación	7,328	–	–	7,328	0,00%
Expendio bebida alcohol x consumo dentro del establecimiento	–	109,456	–	109,456	0,03%
Expendio a la mesa de comidas preparadas	–	1,455,406	–	1,455,406	0,35%
Expendio de comidas preparadas en cafeterías	–	327,897	–	327,897	0,08%
Expendio por autoservicio de comidas preparadas	–	37,670	–	37,670	0,01%
Explotación mixta (agrícola y pecuaria)	–	367,891	–	367,891	0,09%
Extracción de hulla (carbón de piedra)	12,964	5,427	–	18,391	0,00%
Extracción de madera	–	2,670	–	2,670	0,00%
Extracción piedra arena arcillas comunes yeso	–	17,262	–	17,262	0,00%
Fabricación art viaje bolso y art similares elaboración en otros materiales	–	38,096	–	38,096	0,01%
Fabricación art viaje bolsos y art similares en cuero	–	85,746	–	85,746	0,02%
Fabrica autopartes y accesorios para vehículos automotores	–	7,615	–	7,615	0,00%
Fabrica calzado cuero y piel con cualquier tipo de suela	–	421,858	–	421,858	0,10%
Fabrica carrocería para vehículo auto; Fabrica remolques	–	7,980	–	7,980	0,00%
Fabrica cojinetes engranajes trenes y piezas transmisión	–	462	–	462	0,00%
Fabrica cuerdas cordeles cables bramantes y redes	–	2,779	–	2,779	0,00%
Fabrica equipo medición prueba navegación y control	–	3,452	–	3,452	0,00%
Fabrica formas básicas caucho y otros productos caucho ncp	–	628	–	628	0,00%
Fabrica hojas madera para enchapado; tableros contrach	–	5,516	–	5,516	0,00%
Fabrica instruí apara y mat médico y odont (inclu mobi)	–	5,910	–	5,910	0,00%
Fabrica jabo y deter prepa x limpiar y pulir; perfumes	–	106,093	–	106,093	0,03%
Fabrica maqui para la elaboración de alimentos bebidas y taba	–	6,835	–	6,835	0,00%
Fabrica máquinas formadoras metal y máquinas herramientas	–	21,297	–	21,297	0,01%
Fabrica motores turbinas y partes combustión interna	–	1,750	–	1,750	0,00%
Fabrica otros productos madera; Fab art corcho cestería y e	–	53,442	–	53,442	0,01%
Fabrica otros productos minerales no metálicos	–	17,480	–	17,480	0,00%
Fabrica otros tipos calzado excepto calza cuero y piel	–	136,783	–	136,783	0,03%
Fabrica otros tipos maquinaria y equipo uso genera	–	1,943	–	1,943	0,00%
Fabrica papel y cartón ondulado Fab enva empaque y embalaje	–	7,429	–	7,429	0,00%
Fabrica partes piezas madera carpintero y ebanista para construcción	–	474,079	–	474,079	0,11%
Fabrica pintura barn y revestimientos tintas x impresión l	–	9,567	–	9,567	0,00%
Fabrica plaguicidas y otros productos químicos uso agropecuario	–	3,016	–	3,016	0,00%
Fabrica prod farm sust químico medic y prod botánico uso farmacéutico	–	3,035	–	3,035	0,00%
Fabrica productos metálicos para uso estructural	14,013	494,123	–	508,136	0,12%
Fabricación artículos de hormigón, cemento y yeso	–	105,803	–	105,803	0,03%
Fabricación de aparatos de uso domestico	–	5,730	–	5,730	0,00%
Fabricación de armas y municiones	–	9,698	–	9,698	0,00%
Fabricación de artículos de plástico	–	9,613	–	9,613	0,00%
Fabricación de artículos de punto y ganchillo	–	9,590	–	9,590	0,00%
Fabricación de cemento, cal y yeso	–	4,034	–	4,034	0,00%
Fabricación de colchones y somieres	–	8,824	–	8,824	0,00%
Fabricación de fibras sintéticas y artificiales	–	6,568	–	6,568	0,00%
Fabricación de formas básicas de plástico	7,377	2,455	–	9,832	0,00%
Fabricación de instrumentos musicales	–	1,181	–	1,181	0,00%
Fabricación de joyas, bisutería y artículos conexo	–	87,620	–	87,620	0,02%
Fabricación de juegos, juguetes y rompecabezas	–	1,287	–	1,287	0,00%
Fabricación de maquinaria para la metalurgia	–	1,244	–	1,244	0,00%
Fabricación de muebles	–	236,237	–	236,237	0,06%
Fabricación de otros artículos de papel y cartón	–	18,915	–	18,915	0,00%
Fabricación de otros artículos textiles	–	129,401	–	129,401	0,03%
Fabricación de otra clase de productos químicos	–	8,556	–	8,556	0,00%
Fabricación de partes del calzado	–	54,731	–	54,731	0,01%
Fabricación de plásticos en formas primarias	–	4,089	–	4,089	0,00%
Fabricación de productos de hornos de coque	–	4,396	–	4,396	0,00%
Fabricación de recipientes de madera	–	69,441	–	69,441	0,02%
Fabricación de tapetes y alfombras para pisos	–	2,431	–	2,431	0,00%
Fabricación de tejidos de punto y ganchillo	–	28,202	–	28,202	0,01%
Fabricación de vidrio y productos de vidrio	–	5,566	–	5,566	0,00%
Fabricación materiales arcilla para la construcción	–	178,065	–	178,065	0,04%

Créditos y Ahorro Credifinanciera S.A., Compañía de Financiamiento

Notas a los Estados Financieros

10. Cartera de Créditos y Operaciones de Leasing (continuación)

	Consumo	Microcrédito	Vehículo	Total	% de Part.
Fabricación otros productos de cerámica y porcelanato	–	91,709	–	91,709	0,02%
Fabricación otros productos elaborados metal	–	145,245	–	145,245	0,04%
Fabricación sustancias y productos químicos básico	–	8,173	–	8,173	0,00%
Fondos de cesantías	80,227	–	–	80,227	0,02%
Forja prensa estampa y lamina metal; pulvimetalurgia	–	37,978	–	37,978	0,01%
Formación académica no formal	–	2,482	–	2,482	0,00%
Fotocopias prepa documentos y Otras actividades especial apoyo a oficina	–	37,623	–	37,623	0,01%
Fundición de hierro y de acero	–	22,614	–	22,614	0,01%
Fundición de metales no ferrosos	–	3,056	–	3,056	0,00%
Gestión de instalaciones deportivas	–	20,479	–	20,479	0,00%
Industrias básicas de hierro y de acero	–	71,814	–	71,814	0,02%
Industrias básicas de metales preciosos	–	5,918	–	5,918	0,00%
Instalación fontanería calefacción y aire acondicionado	–	3,433	–	3,433	0,00%
Instalaciones eléctricas	7,980	118,736	–	126,716	0,03%
Lavad y limpieza incluso en seco prod textiles y piel	–	18,747	–	18,747	0,00%
Limpieza general interior de edificios	20,732	24,802	–	45,534	0,01%
Mantenimiento y repara esp equi trans exce vehículo auto moto	–	85,724	–	85,724	0,02%
Mantenimiento y repara aparato domé y equi doméstico y jardín	–	23,806	–	23,806	0,01%
Mantenimiento y repara especial producto elaborados en metal	–	38,577	–	38,577	0,01%
Mantenimiento y repara especializado equipo electrónico y óptico	–	20,379	–	20,379	0,00%
Mantenimiento y repara otros efectos personales y enseres doméstico	–	49,822	–	49,822	0,01%
Mantenimiento y repara otros tipos equi y sus componentes	–	37,900	–	37,900	0,01%
Mantenimiento y reparación aparatos electrónicos de consumo	–	71,724	–	71,724	0,02%
Mantenimiento y reparación computadores y equipo periférico	–	18,822	–	18,822	0,00%
Mantenimiento y reparación de equipos de comunicación	–	80,800	–	80,800	0,02%
Mantenimiento y reparación de vehículos automotores	–	939,350	–	939,350	0,23%
Mantenimiento y reparación especializado de equipo eléctrico	–	81,799	–	81,799	0,02%
Mantenimiento y reparación especializado maquinaria y equipo	–	87,810	–	87,810	0,02%
Mantenimiento y reparación Vehículos y sus partes	–	394,606	–	394,606	0,10%
Mantenimiento y reparación motocicletas y sus partes y pieza	1,962	383,515	–	385,477	0,09%
Organización de convenciones y eventos comerciales	–	21,028	–	21,028	0,01%
Otras actividades de servicio de apoyo a las empresas	–	5,940	–	5,940	0,00%
Otras actividades conexas de servicio de información	4,961	2,607	–	7,567	0,00%
Otras actividades espe para la const edi y obras ingeniería civil	–	69,050	–	69,050	0,02%
Otras actividades limpieza edificio e instalaciones industria	–	12,796	–	12,796	0,00%
Otras actividades profesión, científicas y técnicas	–	4,156	–	4,156	0,00%
Otras actividades recreativas y de esparcimiento	–	33,714	–	33,714	0,01%
Otras actividades servicio finan excepto las segur y pensiones	–	2,800	–	2,800	0,00%
Otras actividades tecnologías información y actividad servicio informático	11,256	70,906	–	82,162	0,02%
Otras Actividades complementarias al transporte	–	28,843	40,678	69,521	0,02%
Otras Actividades de atención de la salud humana	5,466	62,041	–	67,507	0,02%
Otras Actividades conexas de servicios personales	–	1,105,985	–	1,105,985	0,27%
Otras Actividades de telecomunicaciones	–	355,067	–	355,067	0,09%
Otras Actividades deportivas	–	18,047	–	18,047	0,00%
Otras Industrias manufactureras	8,529	78,991	–	87,520	0,02%
Otro tipo comercio al x menor no real en esta puesto venta	–	210,948	–	210,948	0,05%
Otros Cultivos permanentes	–	125,711	–	125,711	0,03%
Otros Cultivos transitorios	–	383,686	–	383,686	0,09%
Otros derivados del café	–	655	–	655	0,00%
Otros tipos de alojamiento	–	68,831	–	68,831	0,02%
Otros tipos de alojamientos para visitantes	–	97,979	–	97,979	0,02%
Otros tipos de educación	–	159	–	159	0,00%
Otros tipos de expendio de comidas preparadas	–	886,039	–	886,039	0,21%
Otros trabajos de edición	–	4,606	–	4,606	0,00%
Peluquería y Otros tratamientos de belleza	–	1,822,177	–	1,822,177	0,44%
Pesca de agua dulce	–	13,678	–	13,678	0,00%
Pesca marítima	5,335	–	–	5,335	0,00%
Pompas fúnebres y Actividades relacionadas	–	30,584	–	30,584	0,01%
Portales web	–	6,000	–	6,000	0,00%
Procesa datos alojamiento (hosting) y actividades relacionadas	–	6,468	–	6,468	0,00%
Procesa y conserva frutas legumbres hortalizas y tubérculos	–	15,892	–	15,892	0,00%
Procesamiento y conservación carne y productos cárnicos	–	56,548	–	56,548	0,01%
Producción de copias a partir de grabaciones originales	–	10,343	–	10,343	0,00%

Créditos y Ahorro Credifinanciera S.A., Compañía de Financiamiento

Notas a los Estados Financieros

10. Cartera de Créditos y Operaciones de Leasing (continuación)

	Consumo	Microcrédito	Vehículo	Total	% de Part.
Propaga plantas (actividades viveros excepto viveros foresta)	–	95,160	–	95,160	0,02%
Publicidad	–	76,610	–	76,610	0,02%
Recolección de desechos no peligrosos	–	23,746	–	23,746	0,01%
Recuperación de materiales	–	20,532	–	20,532	0,00%
Reencauche de llantas usadas	–	28,990	–	28,990	0,01%
Regulación actu organiza prest sv salu educación cultural y servicio social	27,113	–	–	27,113	0,01%
Rentistas de capital sólo para personas naturales	5,234,055	–	–	5,234,055	1,26%
Reparación de calzado y artículos de cuero	–	23,748	–	23,748	0,01%
Reparación de muebles y accesorios para el hogar	–	12,877	–	12,877	0,00%
Saneamiento ambiental y Otros servicios gestión desecho	–	9,799	–	9,799	0,00%
Servicio por horas	–	22,812	–	22,812	0,01%
Servicios relacionados con la impresión	–	65,728	–	65,728	0,02%
Silvicultura y Otras Actividades forestales	–	10,036	–	10,036	0,00%
Suministro de vapor y aire acondicionado	–	4,768	–	4,768	0,00%
Tejeduría de productos textiles	–	25,570	–	25,570	0,01%
Termina y acabado edificio y obras ingeniería civil	–	158,306	–	158,306	0,04%
Transporte aéreo nacional de pasajeros	2,134	–	137,709	139,843	0,03%
Transporte de carga por carretera	5,159	867,513	–	872,672	0,21%
Transporte de pasajeros	–	1,216,866	1,076,357	2,293,223	0,55%
Transporte de pasajeros marítimo y de cabotaje	–	22,275	–	22,275	0,01%
Transporte férreo de carga	–	16,001	–	16,001	0,00%
Transporte férreo de pasajeros	–	31,275	–	31,275	0,01%
Transporte fluvial de carga	–	31,117	–	31,117	0,01%
Transporte fluvial de pasajeros	–	28,604	–	28,604	0,01%
Transporte mixto	–	163,083	–	163,083	0,04%
Tratamiento y disposición de desechos no peligroso	–	7,777	–	7,777	0,00%
Tratamiento y revestimiento de metales; mecanizado	–	8,825	–	8,825	0,00%
Trilla de café	–	1,000	–	1,000	0,00%
Total cartera	\$ 352,074,570	\$ 60,869,662	\$ 1,371,518	\$ 414,315,746	100,00%

El valor de las provisiones de acuerdo a lo establecido por las normas de la Superintendencia Financiera de Colombia es el siguiente:

	2017	2016
Provisión capital	\$ 23,789,467	\$ 14,769,713
Provisión intereses	1,974,742	688,089
Provisión Cargos fijos	395,973	133,494
Provisión capital componente contracíclico	7,259,842	4,019,168
Provisión intereses componente contracíclico	142,439	68,045
Provisión Cargos fijos contracíclico	11,477	7,815
	\$ 33,573,940	\$ 19,686,324

El siguiente es el detalle de la maduración de la cartera a diciembre 2017:

	Entre 1 y 3 Años	Entre 3 y 5 Años	Hasta un Año	Más de 5 Años	Total General
Libranza	\$ 48,698,294	\$ 93,406,147	\$ 6,701,664	\$ 307,360,082	\$ 456,166,187
Microcrédito	48,237,396	5,799,730	8,405,772	\$ 666,128	63,109,026
Vehículo	230,819	789,485	–	–	1,020,304
Total general	\$ 97,166,509	\$ 99,995,362	\$ 15,107,436	\$ 308,026,210	\$ 520,295,517

Créditos y Ahorro Credifinanciera S.A., Compañía de Financiamiento

Notas a los Estados Financieros

10. Cartera de Créditos y Operaciones de Leasing (continuación)

El siguiente es el detalle de la maduración de la cartera a diciembre 2016:

	<u>Entre 1 y 3 Años</u>	<u>Entre 3 y 5 Años</u>	<u>Hasta un año</u>	<u>Más de 5 Años</u>	<u>Total General</u>
Libranza	\$ 45,308,475	\$ 99,038,806	\$ 3,683,155	\$ 204,044,130	\$ 352,074,566
Microcrédito	52,239,355	2,365,206	6,265,099	–	60,869,660
Total general	<u>61,322</u>	<u>919,655</u>	<u>–</u>	<u>390,541</u>	<u>1,371,518</u>
	<u>\$ 97,609,152</u>	<u>\$ 102,323,667</u>	<u>\$ 9,948,254</u>	<u>\$ 204,434,671</u>	<u>\$ 414,315,744</u>

El siguiente es el detalle de las compras de cartera, de contado y en firme:

Entidad	Capital		Condiciones Promedio de Negociación	
	2017	2016	Tasa	Plazo
Credivalores - Crediservicios SAS (a)	<u>\$ 26,413,534</u>	<u>\$ 78,897,568</u>	19.82	76,00 meses

(a) A continuación se presenta el detalle de las transacciones realizadas durante el año 2017.

Fecha	Producto	Capital	Prima	Valor Girado
En-2017	Microcrédito	\$ 12,771,321	\$ 510,853	\$ 13,282,174
Febr-2017	Microcrédito	4,040,827	161,633	4,202,460
Marz-2017	Libranza	9,601,386	384,055	9,985,442
	Total	<u>\$ 26,413,534</u>	<u>\$ 1,056,541</u>	<u>\$ 27,470,076</u>

A continuación se presenta el detalle de las transacciones realizadas durante el año 2016

Fecha	Producto	Capital	Prima	Valor Girado
mar-16	Microcrédito	\$ 29,915,108	\$ 2,969,704	\$ 32,884,812
jul-16	Microcrédito	984,731	92,508	1,077,239
ago-16	Libranza	26,261,468	1,050,459	27,311,927
sep-16	Libranza	21,736,261	869,450	22,605,711
	Total	<u>\$ 78,897,568</u>	<u>\$ 4,982,121</u>	<u>\$ 83,879,689</u>

La diferencia entre el valor facial de la cartera adquirida y el valor desembolsado, se controla a través de subcuentas complementarias valuativas en cada uno de los créditos adquiridos a título de descuento por amortizar o prima por amortizar. La amortización se hace durante la vigencia de cada título.

Créditos y Ahorro Credifinanciera S.A., Compañía de Financiamiento

Notas a los Estados Financieros

11. Cuentas Comerciales por Cobrar y Otras Cuentas por Cobrar

	2017	2016
Conceptos		
Cuentas por cobrar categoría A – Intereses	\$ 8,605,713	\$ 6,976,302
Cuentas por cobrar categoría B – Intereses	339,206	235,670
Cuentas por cobrar categoría C – Intereses	990,275	164,347
Cuentas por cobrar categoría D – Intereses	995,596	290,824
Cuentas por cobrar categoría E – Intereses	46,443	49,723
Anticipos de contratos y proveedores	28,739	141,261
Recaudos a través de terceros (1)	16,959,087	21,080,990
Otras – diversas(2)	2,550,320	1,862,297
Pagos por cuenta de clientes	980,330	844,358
Provisión cuentas por cobrar	(2,524,631)	(897,443)
Comisiones	592,397	120,880
A empleados	960	-
	\$ 29,564,435	\$ 30,869,209

(1) Recaudos a través de terceros: Principalmente registra el movimiento del recaudo para aplicar a cartera comprada, logrado por intermedio de terceros con los cuales Credifinanciera realizó operaciones y estas mantienen el recaudo, para aquellos canales (empresas) con los cuales no se cuenta con código de descuento directo.

	2017	2016
Terceros		
PA Fiducolombia	\$ 2,787,820	\$ 12,177,654
Efecty	641,122	1,759,519
Credivalores	13,530,145	7,143,817
Total	\$ 16,959,087	\$ 21,080,990

(2) Otras Diversas – A continuación se presenta el detalle descompuesto por concepto:

Periodo	2017	2016
A funcionarios	\$ -	\$ 3,609
A clientes (a)	410,928	894,458
A proveedores	103,306	541,958
A clientes por PQR's (b)	235,907	302,887
Diversas (c)	1,722,094	119,385
Valores por Cobrar FGA	24,463	-
Reclamaciones por Fraude	53,622	-
Total	\$ 2,550,320	\$ 1,862,297

(a) Corresponden a aplicación de pagos a la cartera reportados por las pagadurías y por los canales de recaudo, pendientes de ser abonados a cuentas bancarias de Credifinanciera por las entidades con las cuales se tiene convenio.

(b) Corresponde a aplicación de pagos a la cartera no reportados por las pagadurías y sustentados por los clientes por intermedio de los canales para recepción de PQR's pendientes de ser conciliados con las pagadurías y abonados a cuentas bancarias de Credifinanciera.

Créditos y Ahorro Credifinanciera S.A., Compañía de Financiamiento

Notas a los Estados Financieros

11. Cuentas Comerciales por Cobrar y Otras Cuentas por Cobrar

A continuación se presenta el detalle descompuesto por concepto:

Periodo	2017	2016
Dian	\$ 26,934	\$ 26,935
Terceros	9,303	–
Colpensiones	1,600,000	–
Asficrodito	3,418	28,316
Credivalores	81,629	40,157
Pagos EPS	810	791
Fondo Nacional de Garantía	–	3,246
Decrim	–	19,940
Total	<u>\$ 1,722,094</u>	<u>\$ 119,385</u>

La cuenta por cobrar a la Dian corresponde al pago de lo no debido intereses moratorios cuota CREE, Cuentas por Cobrar a terceros corresponde a créditos desembolsados dos veces en proceso de cobro a los clientes. Respecto a la cuenta por cobrar a Colpensiones esta corresponde a la aplicación de pagos de clientes pensionados con esta entidad cuyo abono en bancos se produce en los primeros cinco (5) días hábiles del mes siguiente. La cuenta por cobrar a nombre de Asficrodito corresponde a sustituciones patronales, los saldos a nombre de las EPS corresponde a reclamaciones por incapacidades.

Credifinanciera no tiene provisión por pérdidas de deterioro sobre sus cuentas de Deudores Comerciales Diversas. Credifinanciera evalúa periódicamente la situación de sus deudores con el propósito de verificar la existencia de deterioro, bajo los siguientes principios:

- Morosidad, esto es la partida por cobrar se encuentra vencida en el pago acordada.
- Dificultades financieras del deudor.
- Quiebra del deudor.

Cualquier asunto observable en el tercero que pueda llevarnos a la conclusión de una pérdida de flujo de caja en la partida por cobrar, tales como: comportamiento del mercado, asuntos legales y económicos.

12. Otros Activos No Financieros

	2017	2016
Pólizas de seguros	\$ 46,657	\$ 59,629
Comisiones de originación de cartera (1)	16,708,297	12,412,738
Depósitos en garantía(2)	1,728,639	825,430
Total	<u>\$ 18,483,593</u>	<u>\$ 13,297,797</u>

(1) Corresponde a los pagos realizados a la (s) compañía (s) reconociendo la comisión de originación de créditos de cartera, los cuales son clasificados como costos de originación y/o de transacción, los cuales son amortizados acorde con la duración de cada título. Para el año 2016 se reconocían tarifas de \$45,000 (pesos) y \$100,000 (pesos) por millón para los productos de Libranza y Microcrédito respectivamente.

(2) Corresponde a un depósito en Credibanco.

Créditos y Ahorro Credifinanciera S.A., Compañía de Financiamiento

Notas a los Estados Financieros

13. Propiedad y Equipo

A continuación se presenta el detalle de equipo:

	2017	2016
Leasing de vehículos	\$ 331,300	\$ 119,300
Equipo, muebles y enseres de oficina	1,133,101	974,276
Equipo de computación	1,088,040	1,020,243
Mejoras en propiedad ajena	441,546	356,017
Depreciación acumulada	<u>(1,356,885)</u>	<u>(793,013)</u>
	<u>\$ 1,637,102</u>	<u>\$ 1,676,823</u>

A continuación se presenta el movimiento de equipo:

	31-dic-16	Compras	Retiro	31-dic-17
Leasing de vehículos	\$ 119,300	\$ 212,000	\$ -	\$ 331,300
Muebles y enseres de oficina	974,276	158,825	-	1,133,101
Equipo de computación	1,020,243	67,797	-	1,088,040
Mejoras en propiedad ajena	356,017	85,529	-	441,546
	<u>\$ 2,469,836</u>	<u>\$ 524,151</u>	<u>\$ -</u>	<u>\$ 2,993,987</u>

	31-dic-15	Compras	Retiro	31-dic-16
Leasing de vehículos	\$ -	\$ 119,300	\$ -	\$ 119,300
Muebles y enseres de oficina	533,708	440,568	-	974,276
Equipo de computación	618,072	402,171	-	1,020,243
Mejoras en propiedad ajena	85,495	270,522	-	356,017
	<u>\$ 1,237,275</u>	<u>\$ 1,232,561</u>	<u>\$ -</u>	<u>\$ 2,469,836</u>

A continuación se presenta el movimiento de depreciación:

	31-dic-16	Gasto	Recuperación	31-dic-17
Leasing de vehículos	\$ 3,977	\$ 59,193	\$ -	\$ 63,170
Muebles y enseres de oficina	527,620	66,051	-	593,671
Equipo de computación	261,416	210,635	-	472,051
Mejoras en propiedad ajena	-	227,993	-	227,993
	<u>\$ 793,013</u>	<u>\$ 563,872</u>	<u>\$ -</u>	<u>\$ 1,356,885</u>

	31-dic-15	Gasto	Recuperación	31-dic-16
Leasing de vehículos	\$ -	\$ 3,977	\$ -	\$ 3,977
Muebles y enseres de oficina	182,117	345,503	-	527,620
Equipo de computación	45,938	215,478	-	261,416
	<u>\$ 228,055</u>	<u>\$ 564,958</u>	<u>\$ -</u>	<u>\$ 793,013</u>

Créditos y Ahorro Credifinanciera S.A., Compañía de Financiamiento

Notas a los Estados Financieros

13. Propiedad y Equipo (continuación)

Todos los equipos de la Compañía se encuentran debidamente amparados contra incendio, corriente débil y otros riesgos con pólizas de seguros vigentes. La Compañía tiene pólizas de seguros para la protección de sus propiedades y equipos por valor de \$4,650,000 y \$39,266 al 31 de diciembre 2017 y 31 de diciembre de 2016, respectivamente, que cubre riesgos de robo, incendio, rayo, explosión, temblor, huelgas, asonada y otros. Sobre los equipos de la Compañía no existen hipotecas ni pignoraciones. La entidad establece deterioro sobre los equipos cuando su importe en libros excede a su importe recuperable. La entidad evalúa al final de cada periodo sobre el que se informa, si existe algún indicio de deterioro del valor de algún activo, si existiera este indicio, se estima el importe recuperable del activo.

Para evaluar si existe algún indicio de que pueda haberse deteriorado el valor de un activo, se consideran los siguientes factores:

Fuentes Externas de Información

- (a) Existen indicios observables de que el valor del activo ha disminuido durante el periodo significativamente más que lo que cabría esperar como consecuencia del paso del tiempo o de su uso normal.
- (b) Durante el periodo han tenido lugar, o van a tener lugar en un futuro inmediato, cambios significativos con una incidencia adversa sobre la entidad, referentes al entorno legal, económico, tecnológico o de mercado en los que ésta opera, o bien en el mercado al que está destinado el activo.
- (c) Durante el periodo, las tasas de interés de mercado, u otras tasas de mercado de rendimiento de inversiones, han sufrido incrementos que probablemente afecten a la tasa de descuento utilizada para calcular el valor en uso del activo, de forma que disminuyan su importe recuperable de forma significativa.
- (d) El importe en libros de los activos netos de la entidad, es mayor que su capitalización Bursátil.

Fuentes Internas de Información

- (e) Se dispone de evidencia sobre la obsolescencia o deterioro físico de un activo.
- (f) Durante el periodo han tenido lugar, o se espera que tengan lugar en un futuro inmediato, cambios significativos en el alcance o manera en que se usa o se espera usar el activo, que afectarán desfavorablemente a la entidad.
- (g) Se dispone de evidencia procedente de informes internos, que indica que el rendimiento económico del activo es, o va a ser, peor que el esperado.

Créditos y Ahorro Credifinanciera S.A., Compañía de Financiamiento

Notas a los Estados Financieros

14. Activos Intangibles Distintos de la Plusvalía

A 31 de diciembre de 2017 se detalla los intangibles con sus respectivas vidas útiles:

<u>Activo Intangible</u>	<u>Vida Útil</u>
Licenciamiento software SAS	12
Licencias think -cell	12
Oracle data base standar edition	12
Mcafee licencia renov mcafee	12

A continuación se detalle el movimiento de los intangibles:

	<u>2017</u>	<u>2016</u>
Costo	\$ 659,136	\$ 106,678
Amortización	(271,636)	(47,191)
	<u>\$ 387,500</u>	<u>\$ 59,487</u>

15. Depósitos y Exigibilidades

Este rubro registra los pasivos por la operación directa de Credifinanciera S.A., al cierre está compuesto por las siguientes partidas:

	<u>2017</u>	<u>2016</u>
Certificados de depósito a término		
Menos de seis meses	\$ 81,183,936	\$ 106,146,306
Mayores a 6 meses y menores de 12 meses	282,657,578	212,579,103
Igual o superior a 12 meses y menor de 18 meses	188,740,367	103,219,045
Mayor de 18 meses	38,396,598	16,794,532
Exigibilidades por servicios bancarios	-	2,985,766
Total	<u>\$ 590,978,479</u>	<u>\$ 441,724,752</u>

Sobre los certificados de depósito a término en moneda legal, se constituyó el encaje obligatorio de acuerdo con las normas vigentes. Así mismo se constituyeron las reservas requeridas por el Banco de la República y la Superintendencia Financiera de Colombia que son obligatorias por Ley.

Los intereses causados durante el 2017 y 2016 para el producto de CDT fueron de \$47,683,794 y \$28,737,544, respectivamente. La tasa se ubicó en rangos de 1.00% EA a 7.85% EA para el año 2017, y del 3.00% EA al 9.40% EA para el año 2016.

Créditos y Ahorro Credifinanciera S.A., Compañía de Financiamiento

Notas a los Estados Financieros

15. Depósitos y Exigibilidades (continuación)

A diciembre 31 de 2016, se presentó diferencia entre los títulos vigentes en el Core Bancario y los reportados ante el Depósito Central de Valores (Deceval) por \$5,739, las cuales se encuentran catalogadas en las siguientes causas:

- 11 CDT's Creados en que presentaron modificaciones durante el mes de diciembre (Cambio de producto desmaterializado a Físico, modificación del valor por devolución de cheques) por valor de \$269 millones. Dichas modificaciones se realizaron en el Deceval el día 17 de enero de 2018.
- 118 CDT's creados en nuestro Core Bancario no Creados en Deceval, los cuales se discriminan de la siguiente manera i) 91 CDTs colocados el 28 de diciembre de 2017 y ii) 27 CDTs con fecha de colocación del 26 y 27 de diciembre de 2017, los cuales corresponden a depósitos efectuados vía cheque y se encontraban en proceso de canje a la fecha del cierre de diciembre de 2017. Dichas colocaciones se efectuaron los días 2 y 4 de enero de 2018, respectivamente.
- 18 CDT's pendientes colocación en Deceval discriminados de la siguiente manera: i) 8 CDTs que presentaron prórroga automática o cambio producto de Físico a Desmaterializado y 10 CDTs cuya fecha de apertura fue el 22 de diciembre de 2017 que corresponden a colocaciones en cheque que no se marcaron para la colocación en Deceval. Dichas colocaciones se efectuaron el día 2 de enero de 2018.

El saldo que presenta la cuenta de Giros por pagar corresponde a los siguientes conceptos: i) Intereses de CDTs que presentan prórroga automática por fallecimiento del titular, ii) Intereses de CDTs que presentan algún tipo de bloqueo del título por pérdida, embargo o pignoración del CDT, iii) CDTs que fueron cancelados y se encuentra pendiente la instrucción del cliente para el giro de los recursos.

16. Otros Pasivos Financieros

La siguiente es la relación de los Otros pasivos financieros que la entidad presentaba con corte a:

	2017	2016
Créditos con entidades financieras y leasing (1)	\$ 534,107	\$ 23,302,013
Sobregiros	9,502,694	2,959,577
Intereses recibidos por anticipado (2)	256	130
	<u>\$ 10,037,057</u>	<u>\$ 26,261,720</u>

(1) A continuación de detalla las entidades con las cuales se tiene contratado los leasing.

(2) Corresponde al saldo pendiente de amortizar de intereses recibidos de clientes por operaciones de crédito

Entidad	2017	2016
Leasing Bancolombia	\$ 439,609	\$ 241,999
Bancolombia	-	117,042
	<u>\$ 439,609</u>	<u>\$ 359,041</u>

Créditos y Ahorro Credifinanciera S.A., Compañía de Financiamiento

Notas a los Estados Financieros

16. Otros Pasivos Financieros (continuación)

Corresponde al saldo de contratos de Leasing para adquisición de equipos de cómputo firmado en los años 2015 y 2017. En el año el año 2016 se suscribió un Leasing Financiero de Vehículos cuyo saldo a diciembre 31 de 2017 es de \$273,492.

A continuación se detalla el valor de los Créditos con Entidades Financieras los cuales se adquirieron durante el año 2016:

Entidad	2017			
	Capital	Intereses	Tasa de Interés	Plazo
Banco de Comercio Exterior	\$ 94,091	\$ 407	7.91	23
	<u>\$ 94,091</u>	<u>\$ 407</u>		
Entidad	2016			
	Capital	Intereses	Tasa de Interés	Plazo
Banco de Bogotá	\$ 1,133,333	\$ 5,027	6 +IBR 1M	0,6
Bancolombia	11,666,667	34,338	5.94 + DTF	0,9
Banco de Occidente	5,000,000	34,947	4.25 +IBRM 3M	0,8
Banco de Comercio Exterior de Colombia	5,000,000	68,660	4.5 +DTF (EA)	2,9
	<u>\$ 22,800,000</u>	<u>\$ 142,972</u>		

Los intereses pagados por estos créditos durante 2017 ascendieron a \$1,150,043 2016 ascendieron a \$974,855.

17. Provisiones por Beneficios a los Empleados

De acuerdo con la legislación laboral Colombiana y con base en las convenciones laborales, los empleados tienen derecho a beneficios de corto plazo tales como: salarios, vacaciones, primas legales y cesantías e intereses de cesantías.

El siguiente es un detalle de los saldos de provisiones por beneficios de empleados al 31 de diciembre de 2017 y 31 de diciembre 2016:

	2017	2016
Beneficios de corto plazo(1)	<u>\$ 1,069,345</u>	<u>\$ 892,585</u>

(1) El detalle del saldo de los beneficios a corto plazo al 31 de diciembre de 2017, 31 diciembre de 2016, es el siguiente:

	2017	2016
Cesantías	\$ 472,053	\$ 400,815
Intereses sobre cesantías	54,216	43,101
Vacaciones	543,076	441,765
Prestaciones sociales y nomina	-	6,904
	<u>\$ 1,069,345</u>	<u>\$ 892,585</u>

Créditos y Ahorro Credifinanciera S.A., Compañía de Financiamiento

Notas a los Estados Financieros

17. Provisiones por Beneficios a los Empleados (continuación)

Los movimientos de gastos de beneficios a empleados en cada uno de los periodos fueron:

	2017	2016
Salarios	\$ 10,164,336	\$ 8,334,610
Horas extras y auxilio de transporte	44,646	46,043
Cesantías	572,355	454,101
Intereses de cesantías	62,610	46,354
Prima legal	559,263	446,538
Vacaciones	593,903	456,420
Bonificaciones e indemnizaciones	839,725	718,411
Aportes seguridad social y parafiscales	1,978,239	1,605,226
Auxilios a empleados	322,188	358,987
Dotación y subsidio a empleados	10,145	-
Riesgo operativo	130	-
	<u>\$ 15,147,540</u>	<u>\$ 12,466,690</u>

Los beneficios a empleados en su parte corriente son exigibles a cancelar máximo dentro de los 12 meses siguientes después del periodo que se informa y la parte no corriente, es exigible en un periodo superior a veinticuatro (24) meses siguientes del periodo que se informa.

18. Otras Provisiones

	2017	2016
Disponibles y equivalentes (1)	\$ 639,178	\$ 639,177
Otras	-	250
	<u>\$ 639,178</u>	<u>\$ 639,427</u>

(1) Corresponde a la estimación de las notas débitos anteriores a diciembre 31 de 2016 no registradas en libros pendientes de contabilizar con corte a octubre de 2017. La Administración, aplicando el principio de prudencia decidió mantener la mencionada provisión.

19. Cuentas Comerciales por Pagar y Otras Cuentas por Pagar

El detalle de cuentas por pagar es el siguiente:

	2017	2016
Cheques girados pendientes de cobro (1)	\$ 737,017	\$ 7,828,302
Desembolsos créditos libranza (2)	10,921,588	9,484,676
Desembolsos créditos microcrédito (2)	983,563	906,193
Otras cuentas por pagar	475,855	345,441
Avales por pagar al FGA microcrédito	92,572	78,752
Avales por pagar al FGA libranza	742,196	-

Créditos y Ahorro Credifinanciera S.A., Compañía de Financiamiento

Notas a los Estados Financieros

19. Cuentas Comerciales por Pagar y Otras Cuentas por Pagar

	2017	2016
Proveedores (3)	2,346,257	2,223,853
Seguros	369,549	461,638
Contribución sobre transacciones	11,602	455
Contribución a Fogafin	806,152	576,725
Honorarios y comisiones	559	4,458
Arrendamiento	2,839	-
	\$ 17,489,749	\$ 21,910,493

- (1) Corresponden a cheques girados con fecha mayor o igual a seis (6) meses por Credifinanciera no cobrados por los clientes, asociados principalmente a redenciones de capital y/o intereses de Certificados de Depósito a Término, y que no puede aplicarse la renovación automática por no contar con previa autorización del cliente.
- (2) Corresponde a desembolsos de cartera pendientes de registrar el pago con cargo a Bancos.
- (3) Corresponde a compras y servicios de facturas recibidas entre el 20 de diciembre de 2017 y 31 del mismo mes, Credifinanciera tiene por política de pagos hacer dichos pagos a 15 días fecha de radicación.

20. Pasivos por Impuestos Corrientes e Impuestos Diferidos

	2017	2016
Impuesto sobre la renta	\$ -	\$ 321,670
Impuesto de industria y comercio	392,121	279,147
Impuesto a las ventas	308,046	162,368
Retenciones en la fuente	833,128	659,826
	\$ 1,533,295	\$ 1,423,011

Las declaraciones de impuesto sobre la renta de los años gravables 2016 y 2015 se encuentran sujetas a aceptación y revisión por parte de las autoridades tributarias. La administración de Credifinanciera S.A., y sus asesores legales consideran que las sumas contabilizadas como pasivo por impuesto por pagar son suficientes para atender cualquier reclamación que se pudiera establecer. La declaración de renta del año 2017 será presentada en abril de 2018.

Impuesto sobre la Renta

Las disposiciones fiscales vigentes aplicables a Credifinanciera S.A., estipulan que:

A partir de 2013 se creó el impuesto sobre la renta para la equidad (CREE). Este impuesto se calculó hasta el 31 de diciembre de 2016 con base a los ingresos brutos obtenidos, menos los ingresos no constitutivos de renta, costos, deducciones, rentas exentas y ganancias ocasionales a una tarifa del 9%.

La ley 1739 de 2014 estableció una sobretasa al impuesto a la renta CREE progresiva y temporal desde el año 2015 empezando con 5% y para 2016 el 6%, aplicable a bases gravables de \$800 millones en adelante.

Créditos y Ahorro Credifinanciera S.A., Compañía de Financiamiento

Notas a los Estados Financieros

20. Pasivos por Impuestos Corrientes e Impuestos Diferidos (continuación)

Impuesto sobre la Renta (continuación)

La ley 1819 de 2016 eliminó el impuesto CREE y la sobretasa al impuesto CREE para los años 2017 y 2018 y a su vez incrementó la tarifa general del impuesto a la renta al 34% para 2017 y 33% para los años siguientes creando una sobre tasa al impuesto de renta y complementarios del 6% y 4% para los años gravables 2017 y 2018, respectivamente, aplicable esta última a bases gravables de \$800 millones en adelante.

La base para determinar el impuesto sobre la renta a partir del 2017 no puede ser inferior al 3.5% de su patrimonio líquido en el último día del ejercicio gravable inmediatamente anterior. Para el año 2016 la tarifa es del 3%. Las principales partidas conciliatorias entre la utilidad antes del impuesto y la renta líquida gravable que explican la diferencia entre la tarifa oficial para sociedades del 34% más 6% de sobretasa de renta en 2017, y la tasa efectiva sobre la utilidad del 47.13% en 2016, son las siguientes:

	2017	2016
Utilidad antes de provisión para impuesto sobre la renta	\$ 6,668,489	\$ 5,010,300
Mas		
Impuestos no deducibles	872,371	1,015,779
Impuesto al patrimonio	-	347,158
Multas y sanciones	16,630	303,445
Otros gastos no deducibles	20,027	1,458,134
(Recuperación de provisiones) gastos no deducibles.	-	(92,803)
Menos		
Donaciones	-	500
Recuperación de provisiones	382,681	-
Renta líquida ordinaria	7,194,836	8,041,513
Compensación pérdidas fiscales	-	-
Compensación exceso de renta presuntiva sobre ordinaria	-	-
Renta líquida gravable	7,194,837	8,041,513
Renta presuntiva	2,087,363	1,691,574
Utilidad gravable	\$ 7,194,837	\$ 8,041,513
Impuesto corriente al 25% para 2016 y 35% para 2017	\$ 2,446,244	\$ 2,010,378
Descuentos tributarios (donaciones)	\$ 2,031	\$ -
Impuesto neto de renta	2,444,213	2,010,378
Impuesto a la equidad CREE 9% (A)	-	652,126
Sobretasa impuesto de Renta 6% (A)	383,690	-
Total gasto de impuesto del año	\$ 2,827,903	\$ 2,662,504

La sobretasa de renta se calcula sobre la Renta Líquida Ordinaria incrementada por las donaciones.

Créditos y Ahorro Credifinanciera S.A., Compañía de Financiamiento

Notas a los Estados Financieros

20. Pasivos por Impuestos Corrientes e Impuestos Diferidos (continuación)

Impuesto sobre la Renta (continuación)

A continuación se presenta la liquidación de la sobretasa de Renta:

	2017	2016
Utilidad antes de provisión para sobretasa CREE y Renta	\$ 6,668,489	\$ 5,010,300
Mas		
Impuestos no deducibles	\$ 872,371	\$ 1,015,779
Impuesto al patrimonio	-	347,158
Multas y sanciones	16,630	303,446
Otros gastos no deducibles	20,027	655,720
Gastos no deducibles, provisiones	(382,681)	(92,803)
Menos		
Donaciones	-	6,240
Renta líquida ordinaria	7,194,836	7,245,840
Valor no base de sobretasa	800,000	800,000
Renta líquida gravable	\$ 6,394,836	6,445,840
Renta presuntiva	2,087,363	1,691,574
Tasa impositiva sobretasa CREE	6%	6%
Provisión para sobretasa CREE	\$ 383,690	\$ 386,750

El patrimonio contable difiere del patrimonio fiscal al 31 de diciembre:

Patrimonio contable	\$ 86,374,079	\$ 58,927,893
Más: partidas que incrementan el patrimonio fiscal		
Pasivos estimados y provisiones	\$ 475,285	\$ 650,038
Ingresos tomados fiscalmente	-	129,870
Menos: partidas que disminuyen el patrimonio		
Pasivo impuesto de renta y complementarios	-	(321,670)
Saldo a favor renta año anterior	-	691,763
Ajustes NCIF	-	(356,024)
Pasivos provisionados reales	-	55,045
Patrimonio líquido	\$ 86,849,364	\$ 59,638,687

Impuesto a la Riqueza

Este impuesto se provisionó sobre el patrimonio neto poseído al 1° de Enero de 2017 y su presentación y pago se realizó en el mes de Mayo. El valor del impuesto a la riqueza pagado fue de \$138.2 millones.

Créditos y Ahorro Credifinanciera S.A., Compañía de Financiamiento

Notas a los Estados Financieros

20. Pasivos por Impuestos Corrientes e Impuestos Diferidos (continuación)

Impuesto Sobre las Ventas

A partir del año gravable 2017, la tarifa general del impuesto sobre las ventas es del diecinueve por ciento (19%) y una tarifa diferencial del 5%, para algunos bienes y servicios de conformidad con el artículo 184 y 185 de la ley 1819 de 2016.

A partir del año gravable 2017, el hecho generador del IVA se amplió a la venta de bienes en general, la venta o concesión de intangibles relacionados con la propiedad industrial y, a la prestación de servicios en Colombia, o desde el exterior, salvo exclusiones expresas de la norma, de conformidad con el artículo 173 de la ley 1819 de 2016.

A partir del año gravable 2017, los periodos de declaraciones y pagos de IVA serán bimestral y cuatrimestralmente, de conformidad con el artículo 600 de la ley 1819 de 2016.

La ley 1819 en su artículo 194 señaló que los periodos para solicitar descuentos, será de tres periodos bimestrales inmediatamente siguientes al periodo de su causación.

Impuesto Diferido

El impuesto diferido activo al 31 de diciembre fue de \$300,150 y pasivo de \$167,225 millones el cual se detalla de la siguiente forma:

	2017	2016
Impuesto diferido activo		
Saldo 31 de diciembre año anterior	\$ 332,173	\$ 288,985
Más:		
Créditos y otras obligaciones financieras	27,393	16,870
Proveedores	-	62,970
Menos:		
Comisiones y honorarios	-	36,652
Proveedores	59,416	-
Impuesto diferido activo	<u>\$ 300,150</u>	<u>\$ 332,173</u>
Impuesto diferido pasivo		
Saldo 31 de diciembre año anterior	\$ 143,172	\$ 125,583
Más:		
Equipo, muebles y enseres	24,052	17,589
Menos:		
Anticipo de contratos y proveedores	-	-
Impuesto diferido pasivo	<u>\$ 167,224</u>	<u>\$ 143,172</u>

Créditos y Ahorro Credifinanciera S.A., Compañía de Financiamiento

Notas a los Estados Financieros

20. Pasivos por Impuestos Corrientes e Impuestos Diferidos (continuación)

Credifinanciera decidió reconocer el monto anterior, toda vez que, cuenta con evidencia firme que permite la realización del impuesto diferido activo en periodos futuros y apoya su reconocimiento.

Para lo anterior Credifinanciera evaluó la forma en cómo podrá realizar el impuesto diferido activo y para ello se soporta en las siguientes fuentes de ingreso: (Indicar que fuentes de ingreso la compañía está usando en su análisis de reconocimiento de impuesto diferido activo)

Conciliación Tasa Efectiva

Credifinanciera S.A., realizó la conciliación de la tasa efectiva total sin impuesto diferido, para el mes de diciembre del año 2017 fue de 42%:

	2017	2016
Utilidad fiscal antes de impuestos	\$ 6,668,489	\$ 5,647,364
Participación en pérdidas de asociadas reconocida a través del método de participación	-	-
Utilidad antes de participación en asociadas	6,668,489	5,647,364
Tasa legal	40%	40%
Impuestos a la tasa obligatoria	2,667,396	2,258,946
Más (menos) efecto de impuestos sobre:		
Impuestos no deducibles	348,949	406,311
Impuestos al patrimonio	-	138,863
Multas y sanciones	6,652	121,378
Gastos no deducibles	(145,062)	170,945
Donaciones (-)	(2,031)	811
Valor no base de sobretasa	(48,000)	(48,000)
Provisión correspondiente a las operaciones del año	2,827,903	3,049,254
Recalculo de impuestos de años anteriores y otros	-	-
Total provisión de impuestos a la utilidad cargada a resultados	\$ 2,827,903	\$ 3,049,254
Tasa efectiva	42%	54%

21. Otros Pasivos No Financieros

A continuación el detalle de Otros Pasivos:

Abonos para aplicar a obligaciones al cobro (1)	\$ 1,515,342	\$ 8,008,891
Anticipo incremento de capital (2)	-	19,000,000
Otras correctora conciliación (3)	523,857	-
	\$ 2,039,199	\$ 27,008,891

(1) Corresponde a recaudos recibidos en las cuentas bancarias de Credifinanciera pendientes de ser aplicados a créditos de cartera hasta tanto se reciba el detalle por cuenta de las pagadoras y/o entidades con las cuales Credifinanciera tiene convenio de recaudo.

Créditos y Ahorro Credifinanciera S.A., Compañía de Financiamiento

Notas a los Estados Financieros

21. Otros Pasivos No Financieros (continuación)

- (2) En el mes de Diciembre de 2016, se recibió por parte de los Accionistas anticipo para futuras capitalizaciones, la entidad proyectó el reglamento de la siguiente forma:

Emitir y colocar un millón doscientos veinticinco mil ochocientas (\$1,225,800) acciones ordinarias de las que actualmente se encuentran en reserva de C.A. CREDIFINANCIERA S.A. Compañía de Financiamiento.

El valor unitario de cada una de las acciones será de Quince Mil pesos (COP \$15,500), de los cuales Mil Pesos (COP \$1,000) corresponden al valor nominal y Catorce mil (COP \$14,500) a la Prima en Colocación de Acciones. La diferencia entre el precio de colocación y el valor nominal de la acción será registrada en la cuenta de Prima en Colocación de Acciones.

Las acciones cuya colocación se autorice serán ofrecidas a los actuales accionistas a prorrata de su porcentaje de participación, garantizando así el ejercicio del derecho de preferencia de cada uno de ellos. En consecuencia, el número máximo de acciones a suscribir por cada uno de los accionistas será el que se relaciona en la siguiente tabla:

Accionista	No. Máximo Acciones a Suscribir	Proporción	% Participación	Capital	Prima	Total
Finanza Inversiones	\$ 1,158,386	3,18%	94,50%	\$ 1,158	\$ 16,797	\$ 17,955
David Seinjet Neirus	42,890	0,12%	3,50%	43	622	665
Stephanie Dager Jassir	12,258	0,03%	1,00%	12	178	190
Juan Cristóbal Romero	12,258	0,03%	1,00%	12	178	190
Tomás Llano Domínguez	8	0,00%	0,00%	-	-	-
	<u>\$ 1,225,800</u>	<u>3,36%</u>	<u>100,00%</u>	<u>\$ 1,225</u>	<u>\$ 17,775</u>	<u>\$ 19,000</u>

La capitalización fue realizada en el mes de Abril de 2017.

- (3) Corresponde al saldo de partidas conciliatorias en proceso de regularización al 31 de diciembre de 2017.

22. Patrimonio

El objetivo de la Compañía es salvaguardar su capacidad para continuar como negocio en marcha, de manera que se mantenga una estructura financiera que optimice el costo de capital y maximice el rendimiento a los accionistas. La estructura de capital de la Compañía comprende e incluye el capital suscrito, las utilidades retenidas y las reservas.

Los objetivos de gestión de capital se cumplen con la administración de la cartera autorizados por la ley; manteniendo un ritmo consistente de generación de utilidades provenientes de sus ingresos estructurales (intereses por cartera y rendimientos de inversiones), lo cual permite el fortalecimiento patrimonial de la Compañía y le brinda la oportunidad de mantener la política de distribución de dividendos entre sus accionistas.

A nivel individual está sujeta a los requerimientos de patrimonio mínimo para el desarrollo de sus operaciones; por consiguiente el manejo del capital de la Sociedad está orientado a satisfacer los requerimientos de capital mínimos requeridos por la Superintendencia Financiera de Colombia de acuerdo con los parámetros establecidos en la legislación colombiana.

La Compañía para los periodos que se están presentando, dio cumplimiento al capital mínimo requerido, en la relación de solvencia exigida por las normas legales y con las inversiones obligatorias.

Créditos y Ahorro Credifinanciera S.A., Compañía de Financiamiento

Notas a los Estados Financieros

22. Patrimonio (continuación)

Capital Autorizado, Suscrito y Pagado

El capital suscrito y pagado de la Compañía al 31 de diciembre 2017 y 31 de diciembre de 2016, estaba representado en 37.984.277 y 36 448.800 acciones, para los periodos, cada una de valor nominal de \$1,000 (pesos).

El capital autorizado de la Compañía tanto para el año 2017 como para el año 2016 era de \$60,000,000, dividido en 60,000,000 acciones, respectivamente de valor nominal de \$1,000.

Reserva Legal

La Compañía está obligada a apropiar como reserva legal al menos 10% de sus utilidades netas anuales, hasta que el saldo de la reserva sea equivalente al 50% del capital suscrito. La reserva no es distribuible antes de liquidación de la Compañía, pero puede utilizarse para absorber o reducir pérdidas.

Serán de libre disponibilidad por la asamblea general de accionistas las apropiaciones hechas en exceso del 50% antes mencionado. La Reserva al 31 de diciembre de 2017, 31 de diciembre 2016 ascendía a \$7,707,138 y \$5,858,772, respectivamente.

Reserva Ocasional

La Compañía durante el año 2017, conforme al proyecto de distribución de utilidades del año 2016, constituyó la reserva para pago de Impuesto a la Riqueza por \$138,280 la cual se utilizó en el mismo año. Al 31 de diciembre 2016 no se cuenta con saldos de reservas ocasionales.

Dividendos Decretados

Los dividendos se decretan y pagan a los accionistas con base en la utilidad neta del año inmediatamente anterior. Las utilidades del año 2016 fueron apropiadas como reserva legal por un valor de \$1,848,366 y \$138,280 como reserva para pago de Impuesto a la Riqueza. Para el año 2017 no se decretan dividendos.

23. Compromisos y Contingencias

Compromisos

Compromisos de Crédito

En desarrollo de sus operaciones normales la Compañía otorga garantías a sus clientes en los cuales se compromete irrevocablemente a hacer pagos a terceros en caso de que los clientes no cumplan con sus obligaciones con dichos terceros, con el mismo riesgo de crédito para cartera de créditos. El otorgamiento de las garantías están sujetas a las mismas políticas de aprobación de desembolso de préstamos en cuanto a calidad crediticia de los clientes y se obtienen las garantías que se consideran adecuadas a las circunstancias.

Créditos y Ahorro Credifinanciera S.A., Compañía de Financiamiento

Notas a los Estados Financieros

23. Compromisos y Contingencias (continuación)

Compromisos de Crédito (continuación)

Los compromisos para extensión de créditos representan porciones no usadas de autorizaciones para extender créditos en la forma de préstamos. Con respecto al riesgo de crédito sobre compromisos para extender líneas de crédito la Compañía esta potencialmente expuesto a pérdidas en un monto igual al monto total de los compromisos no usados, si el monto no usado fuera a ser retirado totalmente; sin embargo el monto de la pérdida es menor que el monto total de los compromisos es menos que los compromisos no usados puesto que la mayoría de los compromisos para extender los créditos son contingentes una vez el cliente mantiene los estándares específicos de riesgos de crédito. La Compañía monitorea los términos de vencimiento de los compromisos relativos de cupos de crédito porque los compromisos de largo plazo tienen un mayor riesgo crédito que los compromisos a corto plazo.

Credifinanciera S.A no tiene las garantías y compromisos de créditos en líneas de créditos no usadas al 31 de diciembre de 2017 y 31 de diciembre de 2016.

Contingencias

Contingencias Legales

Acorde con lo informado por el abogado externo, a cargo del proceso interpuesto por el cliente Diana Constanza Acosta. (RAD: 2017117615) actualmente se encuentra en riesgo de contingencia “probable”, por tanto, Credifinanciera estima el valor de las acreencias en \$17.8 millones los demás procesos actualmente tienen un riesgo de pérdida “Remoto”. No se reconoció en los Estados Financieros debido a que la anterior información fue conocida posterior al cierre. Este valor fue provisionado en enero de 2019.

24. Manejo de Capital Adecuado

Los objetivos de la Sociedad en cuanto al manejo de su capital adecuado están orientados a cumplir con lo dispuesto en el artículo 1 del Decreto 1895 del 11 de Septiembre de 2012 del Ministerio de Hacienda y Crédito Público, con el cual se modifica el artículo 2.53.1.1 del Título 3 del Libro 5 de la parte 2 del Decreto 2555 de 2010, referente a:

- Mantener permanentemente y acreditar ante la Superintendencia Financiera de Colombia niveles adecuados de patrimonio, cumpliendo como mínimo con la relación de solvencia.
- La relación de solvencia mínima será del 9%, de los activos ponderados por niveles de riesgo, también determinados por las normas legales.

Durante los años terminados el 31 de diciembre de 2017 y 31 de diciembre de 2016, la Compañía ha cumplido adecuadamente con los requerimientos de capital.

El siguiente es el detalle de los índices de solvencia de esos mismos periodos:

	2017	2016
Patrimonio	\$ 86,193	\$ 78,070
Relación de solvencia	15.40%	16.53%

Créditos y Ahorro Credifinanciera S.A., Compañía de Financiamiento

Notas a los Estados Financieros

25. Ingresos por Actividades Ordinarias

	2017	2016
Intereses cartera de crédito	\$ 106,004,602	\$ 71,060,755
Honorarios y comisiones	8,187,649	5,042,917
Utilidad en valoración de inversiones al vencimiento	1,000,904	543,909
Utilidad en valoración de títulos negociables	1,814	591,550
Utilidad en valoración de inversiones Instrumentos de Patrimonio	628,139	564,011
	\$ 115,823,108	\$ 77,803,142

26. Otros Gastos

Intereses depósitos y exigibilidades	\$ 44,580,588	\$ 28,737,544
Financieros por operaciones del mercado monetario y otros intereses	3,151,205	3,037,822
Arrendamientos	2,659,828	2,131,923
Honorarios	1,755,101	1,547,556
Seguros	1,624,616	1,400,628
Intereses créditos de bancos y otras obligaciones financieras	1,150,807	977,849
Impuestos y tasas	1,081,606	1,125,380
Perdida en venta de cartera	354,200	-
Contribuciones y afiliaciones	280,406	235,340
Adecuación e instalación	163,689	373,233
Mantenimiento y reparaciones	161,735	302,566
Por valoración costo amortizado de inversiones	48,544	157,084
Valoración de inversiones a valor razonable	18,909	243,791
Multas y sanciones, litigios e indemnizaciones	17,832	303,445
Perdida en venta de inversiones	627	-
Cambios	-	646,988
Diversos (1)	5,639,858	3,937,194
	\$ 62,689,551	\$ 45,158,343

(1) El rubro correspondiente a diversos está discriminado:

Procesamiento electrónico de datos	\$ 1,395,337	\$ 825,059
Publicada y propaganda	1,176,782	335,177
Servicio públicos	959,867	634,637
Pérdida en recuperación de cartera	565,044	318,383
Servicios de aseo y vigilancia	279,598	172,870
Mensajería	252,242	146,356
Gasto de viaje	235,400	174,016
Transporte urbano	207,295	57,067
Útiles de papelería	194,695	280,955
Servicio de restaurante	93,108	82,657
Servicio de cafetería	80,370	72,427

Créditos y Ahorro Credifinanciera S.A., Compañía de Financiamiento

Notas a los Estados Financieros

26. Otros Gastos (continuación)

	2017	2016
Gastos notariales y registro	68,814	81,913
Relaciones publicas	44,548	28,924
Servicios Temporales	34,351	-
Otros	25,400	64,594
Donaciones	8,125	6,240
Cursos de capacitación	6,646	1,614
Riesgo operativo (Nota 18)	5,292	639,178
Parqueaderos	4,162	36
Avisos y publicidad	2,782	15,021
Llamada telefónicas	-	70
	<u>\$ 5,639,858</u>	<u>\$ 3,937,194</u>

27. Otros Ingresos Financieros

Rendimientos cuentas de ahorros (1)	<u>\$ 4,994,724</u>	<u>\$ 6,326,752</u>
-------------------------------------	---------------------	---------------------

(1) Se poseen cuentas de ahorros con Multibank, Colpatria, Banco Bogotá y Bancolombia.

28. Costos Financieros

Comisiones	\$ 16,346,351	\$ 7,609,162
GMF – Sobre cuentas corrientes	951,683	968,579
GMF – Sobre cuentas de ahorros	793,060	870,816
	<u>\$ 18,091,094</u>	<u>\$ 9,448,557</u>

29. Conciliación de Pasivos que Surgen de Actividades de Financiación

A continuación se detalla los créditos clasificados como actividades de financiación:

	2016	Flujo de Efectivo	Cambios Distintos al Efectivo Adquisición	2017
Prestamos de Créditos con Entidades financieras	\$ 25,902,549	\$ (16,399,855)	\$ 1	\$ 9,502,695
Prestamos de Redescuentos Bancoldex	-	94,498	-	94,498
Contratos de Arrendamiento Financiero	359,041	80,567	-	439,608
Otros Créditos (Pasivos financieros)	130	-	126	256
Total	<u>\$ 26,261,720</u>	<u>\$ (16,224,790)</u>	<u>\$ 127</u>	<u>\$ 10,037,057</u>

30. Hechos Posteriores a la Fecha de Cierre de Preparación de los Estados Financieros

No existen hechos posteriores que hayan ocurrido al 31 de diciembre de 2017 y la de presentación de estos estados financieros que pudieran afectar significativamente los resultados y patrimonio de la Compañía, no obstante informamos:

Créditos y Ahorro Credifinanciera S.A., Compañía de Financiamiento

Notas a los Estados Financieros

30. Hechos Posteriores a la Fecha de Cierre de Preparación de los Estados Financieros (continuación)

1. La Superintendencia Financiera de Colombia a través de la Resolución 211 del 01 de marzo de 2016 impuso multa a la Compañía por un valor de \$300 (millones) en virtud de la precitada sanción la Entidad interpuso recurso de apelación, el cual fue resuelto a través de la Resolución 1630 del 28 de diciembre 2016, confirmando la sanción impuesta por dicho Ente de Control.

Sin perjuicio de lo anterior, la Compañía interpuso ante el Tribunal Administrativo de Cundinamarca una Acción de nulidad y restablecimiento del derecho en contra la Superintendencia Financiera de Colombia con ocasión de la Resolución 211 del 01 de marzo de 2016 y la Resolución 1630 del 28 de diciembre 2016. La mencionada Acción se encuentra en curso, al respecto los abogados externos de la Compañía señalan un porcentaje de éxito del 50%.

2. El 20 de diciembre de 2017 se suscribió un contrato de compraventa con Credivalores S.A. de 100 obligaciones, de las cuales 72 son de libranza y 28 de microcrédito, donde la antes citada entidad asumirá los diferentes riesgos asociados al crédito; por tal razón Credifinanciera S.A., calificó dichas operaciones en categoría "A", hecho que conllevó a disminuir el deterioro que traía originalmente el crédito, teniendo en cuenta el compromiso de pago que respalda la no existencia objetiva de pérdida mayor a la calificación. Así mismo, se informa que la cancelación de la obligación se realizó el 25 de enero de 2018 y a la fecha dichos créditos se encuentran saldados en su totalidad.
3. Adicionalmente en microcrédito también se calificaron en categoría "A" 22 créditos y en categoría "B" 2 créditos que presentaban diferentes tipologías por reclamación a la aseguradora e inconvenientes operativos, los cuales se provisionaron, castigaron, cancelaron de forma subsecuente como se indica en la nota 10 de Cartera de Créditos.

31. Hechos Relevantes

31.1 Diagnóstico del modelo de negocio

Durante el año 2017, la compañía realizó un diagnóstico detallado de su modelo de negocio, de los procesos operativos, soporte tecnológico y estructura organizacional, con el fin de asegurar un adecuado esquema de operación, control, seguimiento, y gestión adecuada de riesgos. Como resultado de dicho diagnóstico, se deben resaltar los siguientes aspectos:

- Como política, se definió la suspensión total de compras de cartera a terceros, a partir del mes de mayo de 2017, y de esa manera fundamentar el crecimiento del negocio en la originación propia de cartera.
- Se redefinió la estructura organizacional con el fin de fortalecer el esquema de gobierno, los procesos de control, y la gestión de riesgos. En ese orden de ideas se creó la Vicepresidencia Financiera, a cargo de las áreas de Contabilidad, Planeación Financiera y Tesorería.
- Se rediseñó la estructura de la Vicepresidencia de Operaciones, fortaleciendo el área de back Office, y creando una estructura robusta para gestionar el proceso de conciliaciones.
- Se implementó un modelo operativo de punta a punta que incluye los procesos de administración de convenios, fábrica de crédito, desembolsos, CPL, Puesta al cobro, administración de pagos y de cartera, con un responsable integral, con el fin de estandarizar y reducir la complejidad de dichos procesos.

Créditos y Ahorro Credifinanciera S.A., Compañía de Financiamiento

Notas a los Estados Financieros

31. Hechos Relevantes (continuación)

31.1 Diagnóstico del modelo de negocio (continuación)

- Se realizó la automatización de los procesos de puesta al cobro, desembolsos y aplicación de pagos con el objeto de reportar oportunamente a las pagadurías y convenios las novedades de colocación, cancelación y ajustes de los créditos; controlar la trazabilidad y efectividad de los desembolsos; y garantizar la aplicación correcta y oportuna de los pagos de las obligaciones respectivamente.
- Se optimizó el proceso de administración de garantías, con el fin de asegurar mayor eficiencia y control en el procesamiento, almacenamiento y custodia de documentos.
- Se fortaleció la Gerencia de Riesgos, con la contratación del jefe de riesgo de mercado y liquidez.
- Se fortaleció el área de Auditoría Interna.
- Definición de indicadores de gestión que permitan monitorear diaria, semanal y mensualmente todos los procesos operativos así como desempeño financiero de la organización.

Con las medidas descritas anteriormente, la compañía espera fortalecer la gestión integral del negocio, formalizando además la gestión, seguimiento y control realizado a través de comités de apoyo a la Presidencia como ALCO, Comité de Cobranzas, Comité Financiero y Comité Comercial entre otros.

31.2. Gestión de Partidas Conciliatorias

Al cierre del 31 de diciembre del 2016, existían por este concepto un elevado número de partidas pendientes por conciliar en cuentas bancarias, que desde luego afectaban no solo la cuenta Bancos, sino otros rubros importantes tanto del activo como del pasivo del balance.

Para corregir dicha situación, Credifinanciera durante el presente año adelantó una ardua labor, que demandó ingentes esfuerzos y que le permitieron ir gradualmente logrando la depuración de dichas partidas, comportamiento cuyo detalle presentamos a continuación; así:

1. Al 30 de junio del 2017 habían 68.699 partidas pendientes por conciliar por un total de \$729,328 millones, de las cuales 50.979 partidas por un total de \$385,614 millones con vigencia anterior a diciembre 31 del 2016.
2. Al 30 de septiembre del 2017 quedaban 3.904 partidas pendientes por \$29,378 millones de las cuales 1.114 por \$5,188 millones con vigencia anterior a 2016.
3. Al cierre del 31 de diciembre del año 2017 se alcanzó el total saneamiento de dichas cuentas y se cerraron las conciliaciones bancarias con 802 partidas pendientes (normales para el movimiento de Credifinanciera) por un total \$22,855 millones, de las cuales ninguna con vigencia superior a 30 días.

Es de anotar que la cancelación de dichas partidas si bien es cierto contribuyeron a la depuración de otros rubros del balance, no los afectaron de manera material ni a estos ni a la cuenta de resultados.

32. Aprobación de los Estados Financieros

La emisión de los estados financieros de Créditos y Ahorro Credifinanciera S.A., Compañía de Financiamiento correspondientes al ejercicio finalizado el 31 de diciembre de 2017 fue autorizada por la Junta Directiva, según consta en Acta No. 147 de la Junta Directiva del 19 de febrero de 2018, para ser presentados ante la Asamblea General de Accionistas de acuerdo a lo requerido por el Código de Comercio.

Créditos y Ahorro Credifinanciera S.A., Compañía de Financiamiento

Certificación de los Estados Financieros

Los suscritos Representante Legal y Contador Público bajo cuya responsabilidad se prepararon los estados financieros, certificamos:

Que para la emisión del estado de situación financiera al 31 de diciembre de 2017, y del estado de resultado del ejercicio y otro resultado integral, estado de cambios en el patrimonio y estado de flujos de efectivo por el año terminado en esa fecha, que conforme al reglamento se ponen a disposición de los accionistas y de terceros, se han verificado previamente las afirmaciones contenidas en ellos y las cifras tomadas fielmente de los libros.

Dichas afirmaciones, explícitas e implícitas, son las siguientes:

Los estados financieros y otros informes relevantes para el público no contienen vicios, imprecisiones o errores que impidan conocer la verdadera situación patrimonial o las operaciones de Créditos y Ahorro Credifinanciera S.A.

Existencia: Los activos y pasivos Créditos y Ahorro Credifinanciera S.A., Compañía de Financiamiento existen en la fecha de corte y las transacciones registradas se han realizado durante el año.

Integridad: Todos los hechos económicos realizados han sido reconocidos.

Derechos y obligaciones: Los activos representan probables beneficios económicos futuros y los pasivos representan probables sacrificios económicos futuros, obtenidos o a cargo de Créditos y Ahorro Credifinanciera S.A., Compañía de Financiamiento en la fecha de corte.

Valuación: Todos los elementos han sido reconocidos por importes apropiados.

Presentación y revelación: Los hechos económicos han sido correctamente clasificados, descritos y revelados.

Declaración de Cumplimiento

Los estados financieros de la Compañía, han sido preparados de acuerdo con Normas de Contabilidad y de Información Financiera Aceptadas en Colombia (NCIF) vigentes al 31 de diciembre de 2012, incluidas como anexo a los Decretos 3023 de 2013 y 2267 de 2014 emitidos por el Gobierno Nacional salvo en lo dispuesto respecto a la clasificación de cartera e inversiones en la NIC 39 y NIIF 9, para las cuales se aplican las disposiciones contables emitidas por la Superintendencia Financiera de Colombia incluidas en la Circular Básica Contable y Financiera 100 de 1995 con sus modificaciones. La implementación de las Normas Internacionales de Información Financiera "NIIF" para entidades de interés público, como son las Compañías de Financiamiento, fue requerida por el Decreto No. 2784 emitido por el Gobierno Nacional en diciembre de 2012. La aplicación de dichas normas es mandataria a partir del 1 de enero de 2014.

Los últimos Estados Financieros de la Compañía fueron emitidos bajo los principios de contabilidad generalmente aceptados en Colombia al corte del 31 de diciembre de 2014.

Los estados financieros al 31 de diciembre de 2015, son los primeros preparados de acuerdo con las Normas de Contabilidad y de Información Financiera Aceptadas en Colombia (NCIF).

Bases de Medición / Presentación

De acuerdo con la legislación Colombiana la Compañía debe preparar estados financieros separados. Los estados financieros separados son los que sirven de base para la distribución de dividendos y otras apropiaciones por parte de los accionistas.

Créditos y Ahorro Credifinanciera S.A., Compañía de Financiamiento

Certificación de los Estados Financieros

La Ley 1314 del 13 de julio de 2009 reguló los principios y normas de contabilidad e información financiera y de aseguramiento de información aceptadas en Colombia, señaló las autoridades competentes, el procedimiento para su expedición y determinó las entidades responsables de vigilar su cumplimiento. Esta ley fue reglamentada mediante los siguientes decretos:

- a) 2784 del 28 de diciembre de 2012
- b) 1851 del 29 de agosto de 2013
- c) 3023 del 27 de diciembre de 2013
- d) 2267 del 11 de noviembre de 2014

A partir del 1 de enero de 2016, quedo derogado el marco técnico normativo contenido en el anexo del Decreto 2784 del 28 de diciembre de 2012 y el Decreto 3023 del 27 de diciembre de 2013 y rige el Decreto 2615 del 17 de diciembre de 2014, el cual contiene los estándares internacionales de contabilidad e información financiera que están vigentes al 31 de diciembre de 2013 y sus correspondientes enmiendas emitidas por el International Accounting Standards Board IASB.

La Compañía prepara sus estados financieros de acuerdo con las normas de contabilidad y de información financiera aceptadas en Colombia (NCIF), establecidas en la Ley 1314 de 2009, reglamentadas por el decreto único reglamentario 2420 de 2015 modificado por el decreto 2496 de 2015. Estas normas de contabilidad y de información financiera, corresponden a las Normas Internacionales de Información Financiera (NIIF) traducidas de manera oficial y autorizada por el Consejo de Normas Internacionales de Contabilidad (IASB, por sus siglas en inglés) al 31 de diciembre de 2012.

Los presentes Estados Financieros han sido preparados de acuerdo con los estándares internacionales de contabilidad e información financiera (IFRS, por sus siglas en inglés) emitidos por el International Accounting Standards Board (IASB), con la particularidad de las siguientes excepciones emitidas por el Gobierno Nacional y la Superintendencia Financiera de Colombia, como son:

Cartera

Para los Estados Financieros Individuales y Separados el decreto 2267 de Noviembre 11 de 2014 se establece un tratamiento diferencial para el manejo de la cartera y su deterioro enmarcándolo dentro del Capítulo II de la Circular Básica Contable y Financiera 100 de 1995 – reglas relativas a la gestión del riesgo crediticio.

Inversiones

El Decreto 2267 de noviembre de 2014 modificó el artículo 2 del Decreto 1851 de 2013, así: Marco técnico normativo para los preparadores de información financiera que se clasifican dentro del literal a) del párrafo del artículo 1° del Decreto 2784 de 2012, para la preparación de los estados financieros aplicarán el marco técnico normativo dispuesto en el Anexo del Decreto 2784 de 2012 y sus modificatorios, salvo lo dispuesto respecto de: La clasificación y valoración de las inversiones en la NIC 39 y la NIIF 9 contenidas en dicho anexo.

Mediante Circular Externa 034 de diciembre de 2014, emitida por la Superintendencia Financiera de Colombia se adicionó el Capítulo I -1 a la Circular Básica Contable y Financiera que rige a partir del 1 de enero de 2015.

Créditos y Ahorro Credifinanciera S.A., Compañía de Financiamiento

Certificación de los Estados Financieros

Impuesto a la Riqueza

Ley 1739 de 2014, mediante la cual se creó el impuesto a la riqueza para ser pagado por todas las personas naturales y jurídicas que posean un patrimonio líquido superior a \$ 1,000 millones. Dicha Ley establece la opción para efectos contables que tal impuesto puede ser registrado con cargo a las reservas patrimoniales. Credifinanciera S.A., utilizo esta alternativa para el año 2017.



Carlos Ivan Vargas Perdomo
Representante Legal

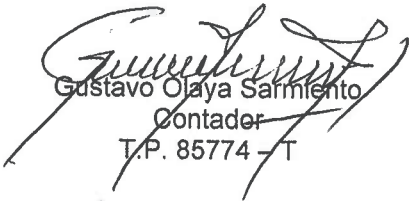

Gustavo Olaya Sarmiento
Contador
T.P. 85774 - T